SAMSUNG

FULL MANUAL

HW-Q930C / HW-Q800C / HW-Q700C

Imagine the possibilities

Thank you for purchasing this Samsung product.
To receive more complete service, please register your product at www.samsung.com/register
Figures and illustrations in this User Manual are provided for reference only and may differ from actual product appearance.

CONTENTS

01 Checking the Components 3

02 Product Overview 4

Top Panel of the Soundbar 4

Bottom Panel of the Soundbar 5

03 Using the Soundbar Remote Control 6

Inserting Batteries before using the Remote Control (AAA batteries X 2) 6

How to Use the Remote Control 6

Active Voice Amplifier (AVA) 8

Using the Hidden Buttons (Buttons with more than one function) 8

Output specifications for the different sound effect modes 8

Adjusting the Soundbar volume with a TV remote control 10

04 Connecting the Soundbar 11

Connecting the power and units 11

– Recommended Speaker Layout 12

– Surround speaker mode (HW-Q930C only) 12

– Manually connecting the Subwoofer or Surround Speakers 13

– LED Indicator Lights on the Rear of Subwoofer and Surround Speakers 14

05 Connecting to a TV 15

Connecting the TV that supports HDMI ARC (Audio Return Channel) 15

Connecting using an Optical Cable 16

Connecting via Bluetooth 17

Connecting via Wi-Fi 19

Using the Q-Symphony Function 20

Using the SpaceFit Sound 21

06 Connecting an External Device 22

Method 1. Connecting using an HDMI Cable (Capable of Dolby Atmos / DTS:X decoding and playback) 22

Method 2. Connecting using an Optical Cable 23

07 Connecting a Mobile Device 24

Method 1. Connecting via Bluetooth 24

Method 2. Connecting via Wi-Fi (Wireless Network) 26

Using the Tap Sound 27

08 Connecting via Apple Airplay 2 28

09 Installing the Wall Mount 29

Installation Precautions 29

Wallmount Components 29

Installing the Surround Speakers on a Wall (applicable models only) 30

10 Installing the Soundbar in front of TV 30

Component 30

11 Software Update 31

Auto Update 31

USB Update 31

Initialisation 32

12 Troubleshooting 32

01 CHECKING THE COMPONENTS

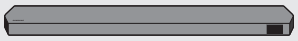		
Soundbar Main Unit	**Soundbar Remote Control / Batteries**	**Subwoofer**
x 2	x 4 or 2	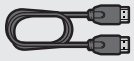
Surround Speaker (optional) (Left / Right)	**Power Cord (Subwoofer, Surround Speaker, Soundbar) (optional)**	**HDMI Cable**
	x 2	x 2 (M4 x L10)
Wall Mount Guide	**Holder-Screw**	**Screw**
x 2	x 4	
Bracket-Wall Mount	**Rubber-Foot**	

- For more information about the power supply and power consumption, refer to the label attached to the product. (Label: Rear of the Soundbar Main Unit)
- To purchase additional components or optional cables, contact a Samsung Service Centre or Samsung Customer Care.
- For more information about the wallmount or rubber-foot, see pages 29~31.
- Design, specifications, and App screen are subject to change without prior notice.
- The appearance of the accessories may differ slightly from the illustrations above.
- Samsung Electronics Co., Ltd reserves the right to change the specifications without notice.
- Weight and dimensions are approximate.

02 PRODUCT OVERVIEW

Top Panel of the Soundbar

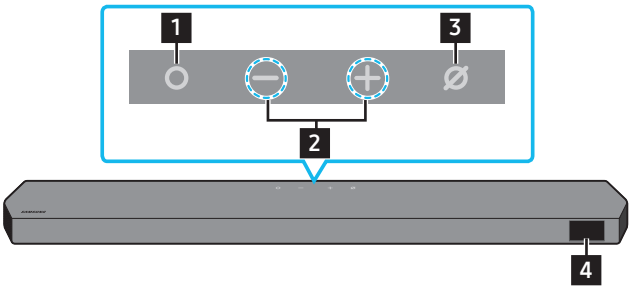

HW-Q930C / HW-Q800C

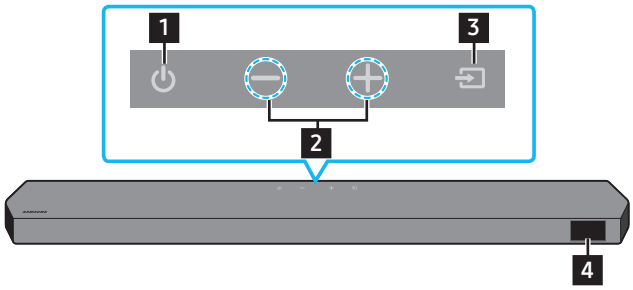

HW-Q700C

1	**(Multi Function) Button (HW-Q930C / HW-Q800C models)** • In standby mode, press the **(Multi Function)** button to turn on the Soundbar. • Press the **(Multi Function)** button to change the input source.
1	**(Power) Button (HW-Q700C model)** Turns the power on and off.
2	**— + (Volume) Button** Adjusts the volume.
3	**(Mic On/Off) Button (HW-Q930C / HW-Q800C models)** Press the button to turn the microphone on or off. When the microphone is off, the LED indicator will glow red. Mic Off: Mic On:
3	**(Source) Button (HW-Q700C model)** Press the **(Source)** button to change the input source.
4	**Display** Displays the product's status and current mode. **D.IN → HDMI → Wi-Fi → BT**

- When you plug in the AC cord, the power button will begin working in 4 to 6 seconds.
- When you turn on this unit, there will be a 4 to 5 second delay before it produces sound.
- If you hear sounds from both the TV and Soundbar, go to the **Settings** menu for the TV audio and change the TV speaker to **External Speaker**.

Bottom Panel of the Soundbar

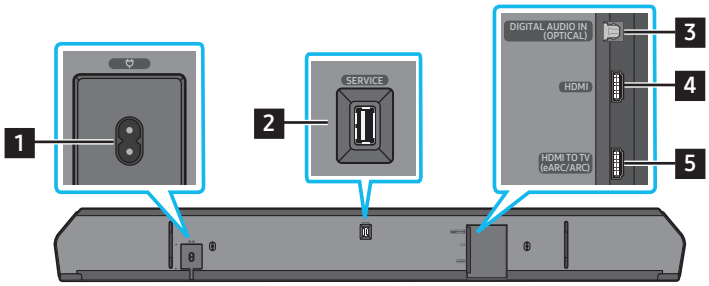

1	**POWER** Connect the Soundbar's AC power cable. (See page 11)
2	**SERVICE** Connect a USB storage device to upgrade the product's software.
3	**DIGITAL AUDIO IN (OPTICAL)** Connect to the digital (optical) output of an external device. (See page 23)
4	**HDMI** Inputs digital video and audio signals simultaneously using an HDMI cable. Connect to the HDMI output of an external device. (See page 22)
5	**HDMI TO TV (eARC/ARC)** Connect to the HDMI jack on a TV. (See page 15)

- When disconnecting the power cord from a wall outlet, pull the plug. Do not pull the cable.
- Do not connect this unit or other components to an AC outlet until all connections between components are complete.

03 USING THE SOUNDBAR REMOTE CONTROL

Inserting Batteries before using the Remote Control (AAA batteries X 2)

Slide the back cover in the direction of the arrow until it is completely removed. Insert 2 AAA batteries (1.5V) oriented so that their polarity is correct. Slide the battery cover back into position.

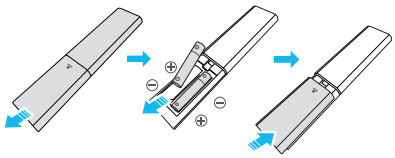

How to Use the Remote Control

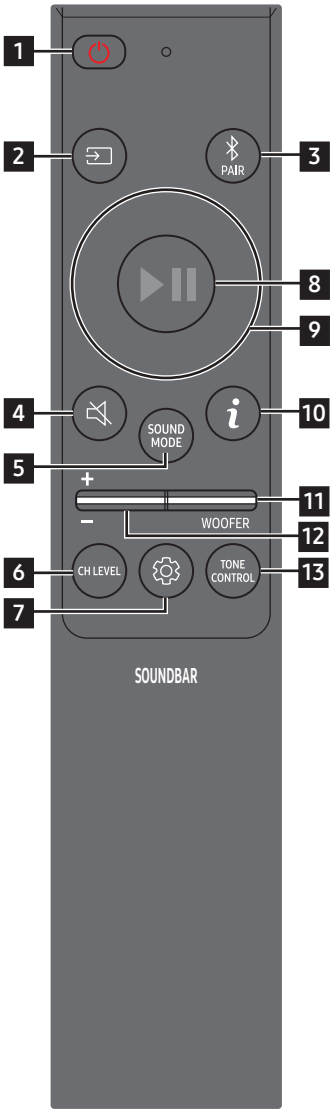

1	Power	Turns the Soundbar on and off. • **Auto Power Down Function** The unit turns off automatically in the following situations: • In **D.IN** / **HDMI** / **Wi-Fi** / **BT** mode if there is no audio signal for 18 minutes.
2	Source	Press to select a source connected to the Soundbar. • **Voice Feedback On/Off** You can turn on or off the **Voice Feedback**. Press and hold the **(Source)** button on the remote control for 5 seconds while the Soundbar is off (Standby mode). Each time you change the **Voice Feedback** setting, the OLED Display will show "**AUI OFF**" (Default) or "**AUI ON**".
3	Bluetooth PAIR	Switch the Soundbar to Bluetooth pairing mode. Press the button and wait for the "**BT PAIRING**" screen to connect to a new Bluetooth device.
4	Mute	Press the **(Mute)** button to mute the sound. Press it again to unmute the sound.
5	SOUND MODE	By pressing the button, you can select the desired audio mode such as **Surround**, **Game Pro**, **Standard**, **Adaptive Sound**. • **Standard** Outputs the original sound. • **Surround** Provides a wider sound field than standard. • **Game Pro** Provides stereoscopic sound to immerse you in the action while gaming. • **Adaptive Sound** Analyzes the content in real time and automatically provides the optimal sound field based on the characteristics of the content.
6	CH LEVEL	By pressing the button, you can adjust the volume of the each speaker such as **Centre level**, **Side level**, **Wide level**, **Front Top level**, **Rear level**, and **Rear top level**. • To control the volume of the each speaker select **Centre level**, **Side level**, **Wide level**, or **Front Top level** in Sound Settings, and then adjust the volume between -6~+6 by using the **Up**/**Down** buttons. • If Surround Speakers are connected, select **Rear level** or **Rear top level** and then use the **Up**/**Down** buttons to adjust the volume within a -6 to +6 range. • **CH LEVEL** specifications may differ with the respective model.

7	Sound Control	By pressing the button, you can set the audio function such as **SpaceFit Sound**, **AVA**, **Voice enhance mode**, **Night mode**, **Sync**, **Surround speaker mode**, **Virtual**. The desired item can be adjusted using the **Up**/**Down** buttons. • The **SpaceFit Sound** and **AVA** functions are not supported by **HW-Q700C** model. • **Voice enhance mode** enhances spoken dialog in movies and TV to make it easier to hear. • **Night mode** is optimized for night time viewing with the settings adjusted to bring the volume down but keep the dialog clear. • Press and hold the ⚙ **(Sound Control)** button for about 5 seconds to adjust the sound for each frequency band. 150Hz, 300Hz, 600Hz, 1.2kHz, 2.5kHz, 5kHz, and 10kHz are selectable using the **Left**/**Right** buttons and each can be adjusted to a setting between -6 to +6 using the **Up**/**Down** buttons. (Make sure the Sound mode is set to "**Standard**".) • If the video on the TV and audio from the Soundbar are not synchronized, select **Sync** in Sound Control, and then set the audio delay between 0~300 milliseconds by using the **Up**/**Down** buttons. • **Sync** is only supported for some functions. • Available **Surround speaker mode** settings are supported only by **HW-Q930C** model. • The **Virtual** Speaker function can be turned **ON**/**OFF** by using the **Up**/**Down** buttons.
8	Play / Pause	You can also play or pause music by pressing the button.
9	Up/Down/Left/ Right	**Press the indicated areas to select Up/Down/Left/Right.** Press Up/Down/Left/Right on the button to select or set functions. • **Music Skip** Press the **Right** button to select the next music file. Press the **Left** button to select the previous music file. • **ID SET** Use this option when the Subwoofer or Surround Speakers are not connected or need reconnection. While powered off, press and hold the **Up** button for 5 seconds to perform **ID SET**. (See page 13.)
10	Info	Press to display information about the active function or the codec available. In **BT** mode, it displays the connected device (when pairing is complete) or "**BT ready**" (when pairing is required).
11	WOOFER LEVEL	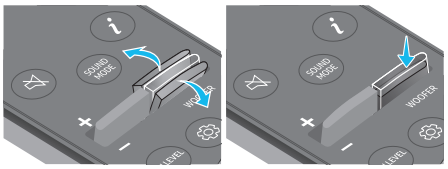 Push the button up or down to adjust the level of the woofer (bass).
12	VOLUME	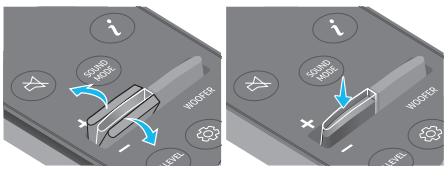 Push the button up or down to adjust the volume. • **Mute** Press the **VOL** button to mute the sound. Press it again to unmute the sound.
13	TONE CONTROL	By pressing the button, you can adjust the volume of the treble or bass sound. The defired item can be adjusted using the **Up**/**Down** buttons. This function is enabled in Sound mode excluding in **Standard** mode. • To control the volume of the treble or bass sound, select **TREBLE** or **BASS** in Sound Settings, and then adjust the volume between -6~+6 by using the **Up**/**Down** buttons. • Once the bass level is changed, the woofer level will be also adjusted accordingly.

Active Voice Amplifier (AVA)

- Analyzes external noise in real time while soundbar is playing, so that voice audio can always be heard clearly.
- No data is saved during the analysis.
- This function is not supported by **HW-Q700C** model.

Using the Hidden Buttons (Buttons with more than one function)

Hidden Button		Reference page
Remote Control Button	Function	
WOOFER (Up)	TV remote control On/Off (Standby)	page 10
Up	ID SET	page 13
(Sound Control)	7 Band EQ	page 7
(Source)	Voice Feedback On/Off (Standby)	page 6

Output specifications for the different sound effect modes

<HW-Q930C>

Effect	Input	Output
		With Subwoofer & Surround Speaker
Standard	2.0 ch	2.1 ch
	5.1 ch	5.1 ch / 7.1 ch (DTS)
	7.1 ch	7.1 ch
	Dolby Atmos®, DTS:X	7.1.4 ch
Surround	2.0 ch	9.1.4 ch
	5.1 ch	9.1.4 ch
	7.1 ch	9.1.4 ch
	Dolby Atmos®, DTS:X	9.1.4 ch
Game Pro	2.0 ch	9.1.4 ch
	5.1 ch	9.1.4 ch
	7.1 ch	9.1.4 ch
	Dolby Atmos®, DTS:X	9.1.4 ch
Adaptive Sound	2.0 ch	9.1.4 ch
	5.1 ch	9.1.4 ch
	7.1 ch	9.1.4 ch
	Dolby Atmos®, DTS:X	9.1.4 ch

‹HW-Q800C›

Effect	Input	Output	
		With Subwoofer Only	With Subwoofer & Surround Speaker
Standard	2.0 ch	2.1 ch	2.1 ch
	5.1 ch	5.1 ch	5.1 ch / 7.1 ch (DTS)
	7.1 ch	5.1 ch	7.1 ch
	Dolby Atmos®, DTS:X	5.1.2 ch	7.1.4 ch
Surround	2.0 ch	5.1.2 ch	7.1.4 ch
	5.1 ch	5.1.2 ch	7.1.4 ch
	7.1 ch	5.1.2 ch	7.1.4 ch
	Dolby Atmos®, DTS:X	5.1.2 ch	7.1.4 ch
Game Pro	2.0 ch	5.1.2 ch	7.1.4 ch
	5.1 ch	5.1.2 ch	7.1.4 ch
	7.1 ch	5.1.2 ch	7.1.4 ch
	Dolby Atmos®, DTS:X	5.1.2 ch	7.1.4 ch
Adaptive Sound	2.0 ch	5.1.2 ch	7.1.4 ch
	5.1 ch	5.1.2 ch	7.1.4 ch
	7.1 ch	5.1.2 ch	7.1.4 ch
	Dolby Atmos®, DTS:X	5.1.2 ch	7.1.4 ch

‹HW-Q700C›

Effect	Input	Output	
		With Subwoofer Only	With Subwoofer & Surround Speaker
Standard	2.0 ch	2.1 ch	2.1 ch
	5.1 ch	3.1 ch	5.1 ch
	Dolby Atmos®, DTS:X	3.1.2 ch	5.1.4 ch
Surround	2.0 ch	3.1.2 ch	5.1.4 ch
	5.1 ch	3.1.2 ch	5.1.4 ch
	Dolby Atmos®, DTS:X	3.1.2 ch	5.1.4 ch
Game Pro	2.0 ch	3.1.2 ch	5.1.4 ch
	5.1 ch	3.1.2 ch	5.1.4 ch
	Dolby Atmos®, DTS:X	3.1.2 ch	5.1.4 ch
Adaptive Sound	2.0 ch	3.1.2 ch	5.1.4 ch
	5.1 ch	3.1.2 ch	5.1.4 ch
	Dolby Atmos®, DTS:X	3.1.2 ch	5.1.4 ch

The Surround Speakers will not produce sounds for 2 channel output while **Standard** mode is in use. To enable sound for the Surround Speakers, change the effect mode to **Surround**.

Adjusting the Soundbar volume with a TV remote control

Adjust the Soundbar volume using the TV's remote control.

- This function can be used with IR remote controls only. Bluetooth remote controls (remote controls that require pairing) are not supported.
- Set the TV speaker to **External Speaker** to use this function.
- Manufacturers supporting this function:
  Samsung, VIZIO, LG, Sony, Sharp, PHILIPS, PANASONIC, TOSHIBA, Hisense, RCA

1. Turn Off the Soundbar.
2. Push up and hold the **WOOFER** button for 5 seconds.
   Each time you push the **WOOFER** button up and hold it for 5 seconds, the mode switches in the following order: "**OFF-TV REMOTE**" (Default mode), "**SAMSUNG-TV REMOTE**", "**ALL-TV REMOTE**".

Remote Control Button	Display	Status
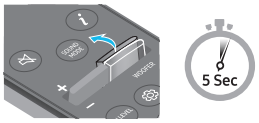	(Default mode)	Disable the TV remote control.
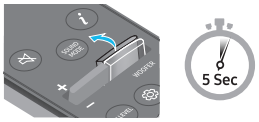		Enable a Samsung TV's IR remote control.
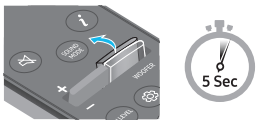		Enable a third-party TV's IR remote control.

04 CONNECTING THE SOUNDBAR

Connecting the power and units

Use the Power cord to connect the Subwoofer, Surround Speakers, and Soundbar to an electrical outlet in the following order:

- For more information about the required electrical power and power consumption, refer to the label attached to the product. (Label: Rear of the Soundbar Main Unit)

1. Connect the Power cord to the Subwoofer.

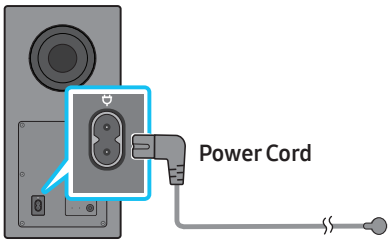

Rear of Subwoofer

2. Connect the power cord to the Left and Right Surround Speakers. (optional)

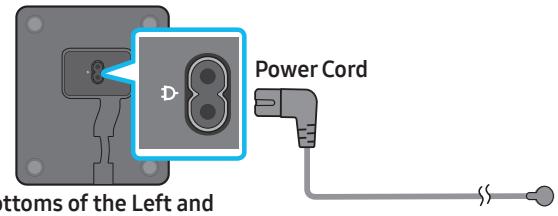

Bottoms of the Left and Right Surround Speakers (optional)

3. Connect the Power cord to the Soundbar.

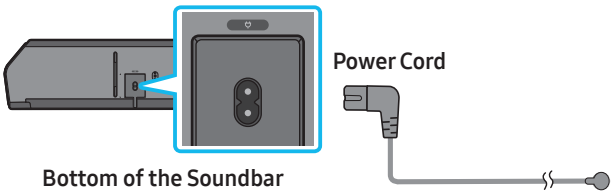

Bottom of the Soundbar Main Unit

4. Connect power to the Soundbar, Subwoofer and Surround Speakers. The Subwoofer and Surround Speakers are automatically connected when the Soundbar is turned on.

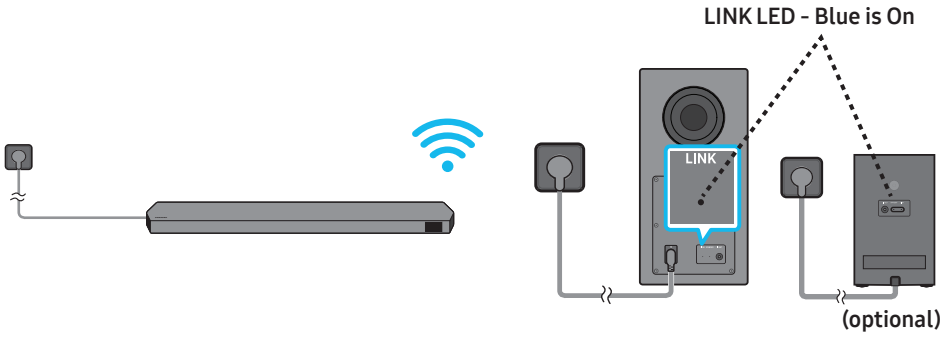

NOTE

- Connect the Subwoofer and Surround Speakers power before connecting to the Soundbar. The Subwoofer and Surround Speakers will be automatically connected when turning on the Soundbar.
- If you unplug and reconnect the power cord when the product is turned on, the Soundbar turns on automatically.
- The surround speaker system is supported by applicable models only.

Recommended Speaker Layout

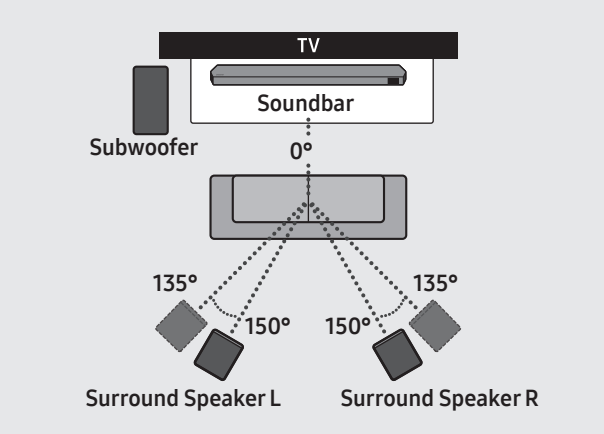

⚠ CAUTION

- Wireless receiving antennas are built into the subwoofer and surround speakers. Keep the units away from water and moisture.
- For optimal listening performance, make sure that the areas around the subwoofer and surround speakers locations are clear of any obstructions.

Surround speaker mode (HW-Q930C only)

An optimal surround sound may be delivered depending on the position of the surround speaker. See the illustration below for speaker positioning.

To activate this mode, select the Surround Speaker mode using the remote control of the Soundbar.

(⚙ (Sound Control) → Surround speaker → ▲ (Up) / ▼ (Down) → Front / Rear)

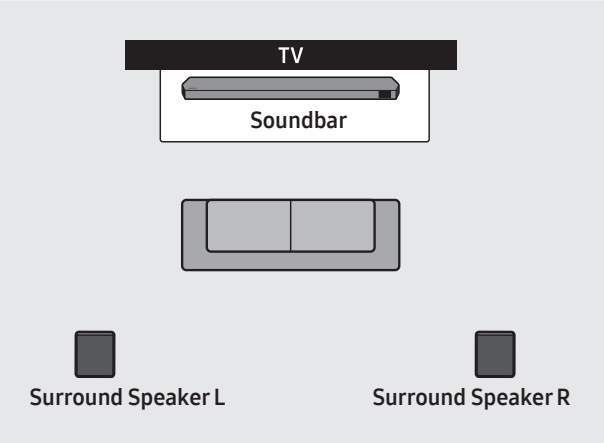

Rear positioning

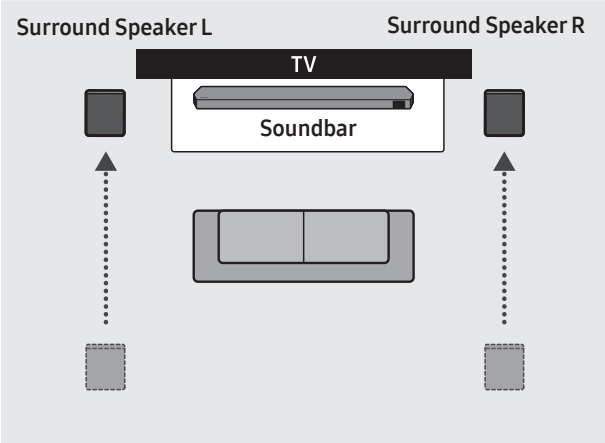

Front positioning

NOTE

- This mode is available only with Soundbar models including a specific surround speaker.
- In Front speaker mode, position the front speakers toward you.
- The surround speaker mode is enabled by default.

Manually connecting the Subwoofer or Surround Speakers

Before performing the manual connection procedure below:

- Check whether the power cables for the Soundbar and subwoofer or Surround Speakers are connected properly.
- Make sure that the Soundbar is turned off.

1. Turn off the Soundbar main.
2. Press and hold **ID SET** on the rear of the subwoofer and surround speakers for at least 5 seconds.
   - The red indicator at the rear of each speaker turns off and the blue indicator blinks.

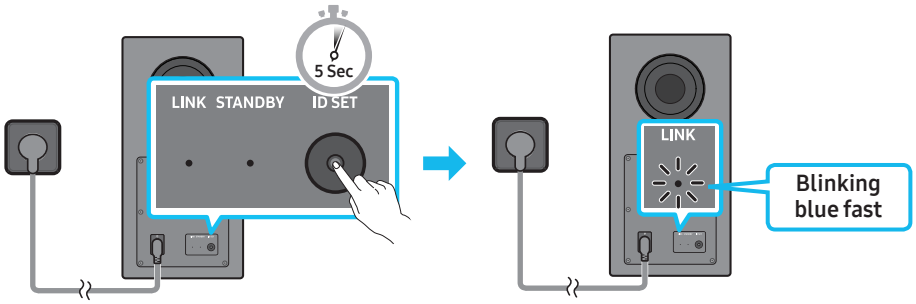

Rear of Subwoofer

Rear of Subwoofer

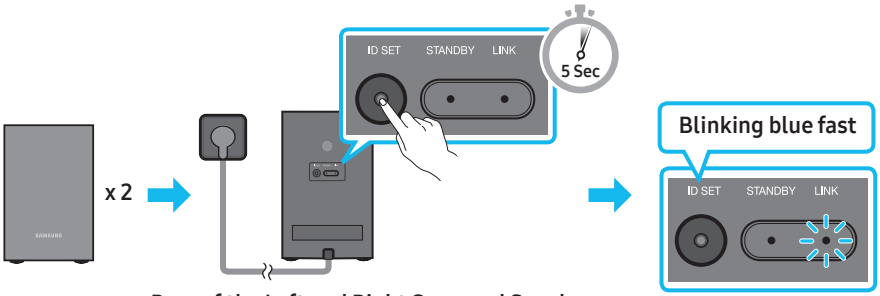

Rear of the Left and Right Surround Speakers (optional)

3. Press the **Up** button on the remote control for 5 seconds.
   - The **ID SET** message appears on the display of the Soundbar for a moment, and then it disappears.
   - The Soundbar will automatically power on when **ID SET** is complete.

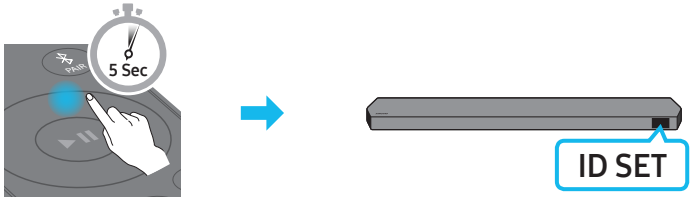

4. Check if the LINK LED is solid blue (connection complete).

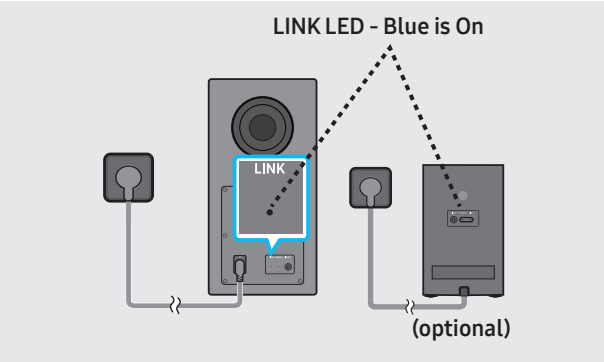

The LINK LED indicator stops blinking and glows a solid blue when a connection is established between the Soundbar and the Subwoofer, surround speakers.

LED Indicator Lights on the Rear of Subwoofer and Surround Speakers

LED	Status	Description	Resolution
Subwoofer 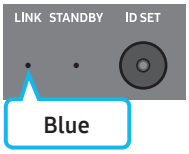 Surround Speakers (applicable models only) 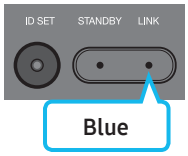 	On	Successfully connected (normal operation)	-
	Blinking	Recovering the connection	Check if the power cable attached to the main Soundbar unit is connected properly or wait about 5 minutes. If blinking persists, try manually connecting the subwoofer and Surround Speakers. See page 13.
Subwoofer 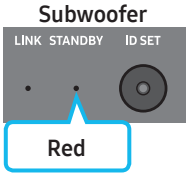 Surround Speakers (applicable models only) 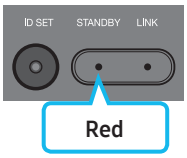 	On	Standby (with the Soundbar main unit turned off)	Check if the power cable attached to the main Soundbar unit is connected properly.
		Connection failed	Connect again. See the instructions for manual connection on page 13.
Subwoofer 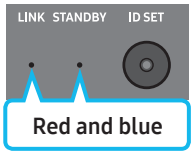 Surround Speakers (applicable models only) 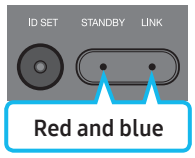 	Blinking	Malfunction	See the contact information for the Samsung Service Centre in this manual.

NOTE

- If the main unit is powered off, the subwoofer will go into stand-by mode and the STANDBY LED on the rear of the sub-woofer will turn red after blinking in blue several times.
- If you use a device that uses the same frequency as the Soundbar near the Soundbar, interference may cause some sound interruption.
- The maximum transmission distance of the main unit's wireless signal is about 10 m, but may vary depending on your operating environment. If a steel-concrete or metallic wall is between the main unit and the subwoofer, the system may not operate at all because the wireless signal cannot penetrate metal.
- The surround speaker system is supported by applicable models only.

⚠ CAUTION

- Wireless receiving antennas are built into the subwoofer and Surround Speakers. Keep the unit away from water and moisture.
- For optimal listening performance, make sure that the area around the subwoofer and the Surround Speakers are clear of any obstructions.

05 CONNECTING TO A TV

Connecting the TV that supports HDMI ARC (Audio Return Channel)

⚠ CAUTION

- When both the HDMI cable and optical cable are connected, the HDMI signal is received first.
- To connect the HDMI cable between the TV and Soundbar, be sure to connect the terminals marked ARC. Otherwise, the TV sound may not be output.
- The recommended cable is a **Premium High Speed HDMI Cable with Ethernet** certified by HDMI.org.

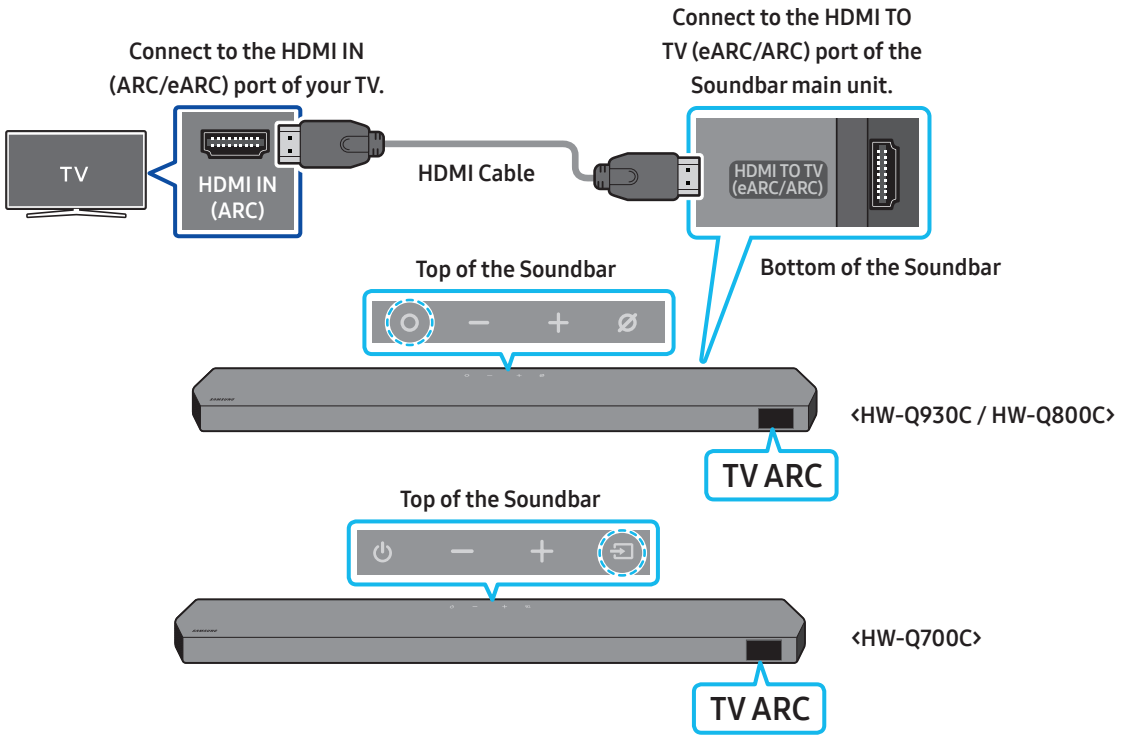

1. With the Soundbar and TV turned off, connect the HDMI cable as shown in the figure.
2. Turn on the Soundbar and TV.
3. "**TV ARC**" appears in the display window of the Soundbar main unit and the Soundbar plays TV sound.
   - When the TV sound is not output, press the **(Multi Function)** / **(Source)** button at the top of the Soundbar or the **(Source)** button on the remote control to select the "**D.IN**" mode. The screen displays "**D.IN**" and "**TV ARC**" in sequence, and TV sound is played.
   - When connecting a TV that supports the eARC function, "**eARC**" appears on the display and the sound is heard.
   - To connect with eARC, the eARC function in the TV menu should be set to On. Refer to the TV user manual for details on setting. (e.g. Samsung TV : Home ( ) → Menu → Settings ( ) → All Settings ( ) → Sound → Expert Settings → HDMI-eARC Mode (Auto))
   - If "**TV ARC**" does not appear in the display window of the Soundbar main unit, confirm that the HDMI cable is connected to the correct port.
   - Use the volume buttons on the TV's remote control to change the volume on the Soundbar.

NOTE

- When you connect the TV that supports the HDMI ARC (Audio Return Channel) to the Soundbar with an HDMI cable, you can transmit the digital video and audio data without connecting a separate optical cable.
- We recommend you use a coreless HDMI cable if possible. If you use a cored HDMI cable, use one whose diameter is less than 14 mm.
- This function is not available if the HDMI cable does not support ARC.
- When the audio in a broadcast is encoded in Dolby Digital and the "Digital Output Audio Format" on your TV is set to PCM, we recommend that you change the setting to Dolby Digital. When the setting on the TV is changed, you will experience better sound quality. (The TV menu may use different words for Dolby Digital and PCM depending on the TV manufacturer.)
- The ARC/eARC protocols support Dolby Atmos.
- Make sure that the content supports Dolby Atmos®.

Connecting using an Optical Cable

Pre-connection Checklist

- When both the HDMI cable and optical cable are connected, the HDMI signal is received first.
- When you use an optical cable and the terminals have covers, be sure to remove the covers.

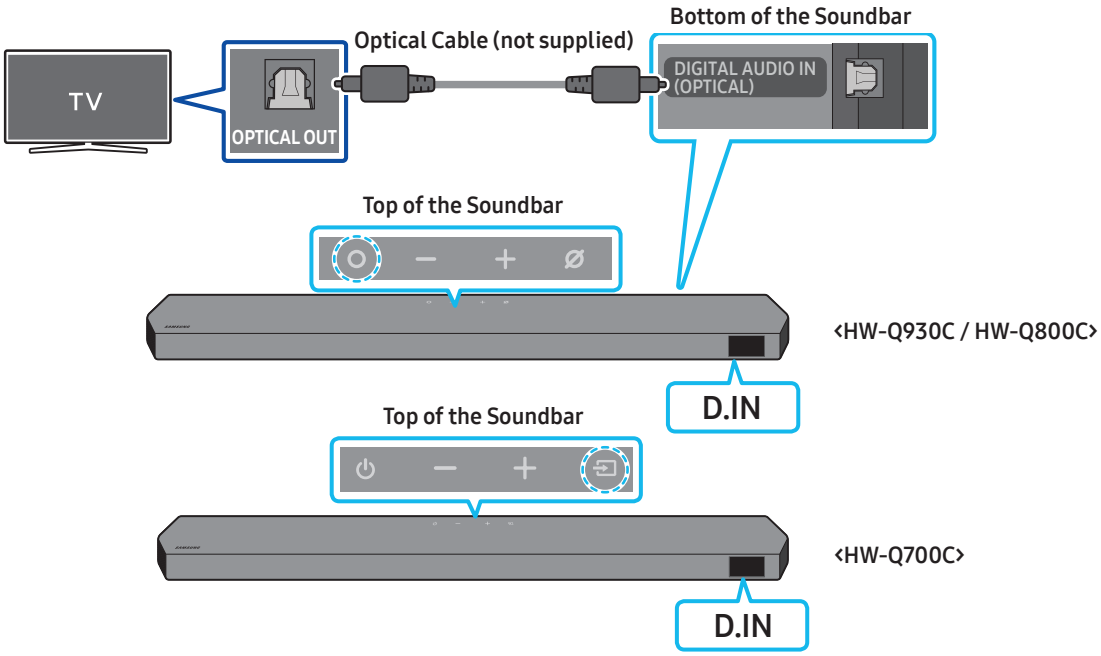

1. With the TV and Soundbar turned off, connect the **DIGITAL AUDIO IN (OPTICAL)** port on the Soundbar and the OPTICAL output port on the TV with the optical cable (not supplied), as shown in the figure.
2. Turn on the Soundbar and TV.
3. Press the **(Multi Function)** / **(Source)** button at the top of the Soundbar or the **(Source)** button on the remote control to select the "**D.IN**" mode.
4. The TV sound is output from the Soundbar.

Connecting via Bluetooth

When a Samsung TV is connected using Bluetooth, you can hear stereo sound without the hassle of cabling.

- Only one Samsung TV can be connected at a time.
- Samsung TV that supports Bluetooth can be connected. Check the specifications of your TV.

The initial connection

1. Press the **PAIR** button on the Soundbar remote control to enter the "**BT PAIRING**" mode.

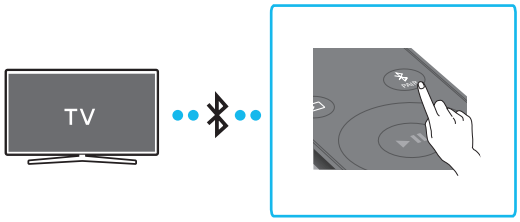

(OR) a. Press the **(Multi Function)** / **(Source)** button on the top panel and then select "**BT**".
"**BT**" changes to "**BT PAIRING**" in a few seconds automatically or changes to "**BT READY**" if there is a connect record.

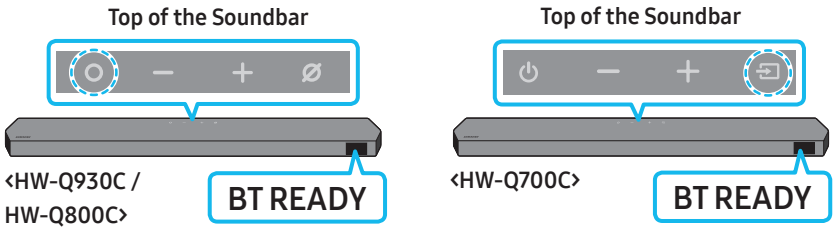

b. When "**BT READY**" appears, press and hold the **(Mic On/Off)** / **(Source)** button on the top panel of the Soundbar for more than 5 seconds to display "**BT PAIRING**".

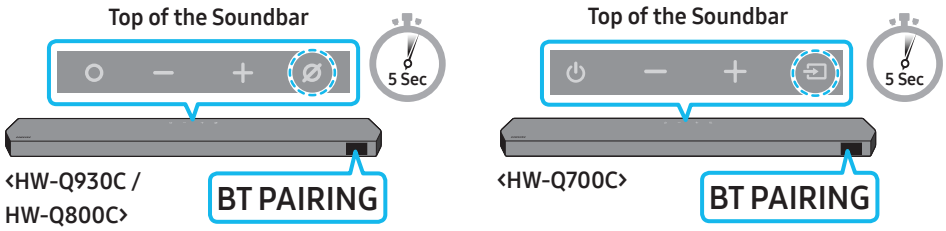

2. Select Bluetooth mode on the Samsung TV.
(e.g. Home ( ) → Menu → Settings ( ) → All Settings ( ) → Sound → Sound Output → Bluetooth Speaker List → Soundbar Q***C (Bluetooth))
3. Select "**Soundbar Q***C**" from the list on TV's screen.
An available Soundbar is indicated with "**Need Pairing**" or "**Paired**" on the TV's Bluetooth device list. To connect the Samsung TV to the Soundbar, select the message, and then establish a connection.
   - When the Samsung TV is connected, [**TV Name**] → "**BT**" appears on the Soundbar's front display.
4. You can now hear Samsung TV sound from the Soundbar.
   - After you have connected the Soundbar to your Samsung TV the first time, use the "**BT READY**" mode to reconnect.

If the device fails to connect

- If you have an existing Soundbar (e.g., **Soundbar Q***C**) on the list of speakers on the Samsung TV, delete it.
- Then repeat steps 1 through 3.

Disconnecting the Soundbar from the Samsung TV

Press the **(Multi Function)** / **(Source)** button at the top of the Soundbar or the **(Source)** button on the remote control to select the mode other than "**BT**".

- Disconnecting takes time because the Samsung TV must receive a response from the Soundbar.
(The time required may differ, depending on the Samsung TV model.)

What is the difference between BT READY and BT PAIRING?

- **BT READY** : In this mode, you can reconnect any Samsung TV or mobile device that was connected before.
- **BT PAIRING** : In this mode, you can connect a new device to the Soundbar.
  (Press the **PAIR** button on the Soundbar remote control or press and hold the **(Mic On/Off)** / **(Source)** button on the top of the Soundbar for more than 5 seconds while the Soundbar is in "**BT**" mode.)

Notes on Bluetooth connection

- Locate a new device within 1 m to connect via Bluetooth communication.
- If asked for a PIN code when connecting a Bluetooth device, enter <0000>.
- The Soundbar automatically turns off after 18 minutes in the Ready state.
- The Soundbar may not perform Bluetooth search or connection correctly under the following circumstances:
  - If there is a strong electrical field around the Soundbar.
  - If several Bluetooth devices are simultaneously paired with the Soundbar.
  - If the Bluetooth device is turned off, not in place, or malfunctions.
- Electronic devices may cause radio interference. Devices that generate electromagnetic waves must be kept away from the Soundbar main unit - e.g., microwaves, wireless LAN devices, etc.

Connecting via Wi-Fi

Pre-connection Checklist

- Wi-Fi connection is available only on Samsung TV.
- Check whether **the wireless router (Wi-Fi)** is turned on and **the TV is connected to the router**.
- The TV and Soundbar must be connected to the same wireless network (Wi-Fi).
- If your wireless router (Wi-Fi) uses a DFS channel, you will not be able to establish a Wi-Fi connection between the TV and Soundbar. Contact your Internet service provider for details.
- Because the menus may differ depending on the year of manufacture, refer to your TV manual.
- To connect the TV to the Soundbar via Wi-Fi, connect the Soundbar to the wireless router first. See page 26, for details on how to establish a Wi-Fi connection.

1. For more information about Wi-Fi connection to the Soundbar, see page 26, "**Method 2. Connecting via Wi-Fi (Wireless Network)**".
2. Change the input source of the TV by using the Audio menu to Soundbar.
   - **Samsung TVs released in 2017 or later**
     Home (⌂) → Menu → Settings (⚙) → All Settings (⚙) → Sound → Sound Output → Soundbar Q***C (Wi-Fi)

NOTE

The Wi-Fi Dolby Atmos connection is available in some Samsung TVs and some Soundbar models.

Precaution : The Soundbar will restart automatically if you turn on/turn off Wi-Fi.

Wi-Fi Port deactivation method	Press the **CH LEVEL** button on the remote control of the Soundbar for 30 seconds to turn Wi-Fi On / Off.
Bluetooth Port deactivation method	Press the **TONE CONTROL** button on the remote control of the Soundbar for 30 seconds to turn Bluetooth On / Off.

Using the Q-Symphony Function

- When the Soundbar connects to a Samsung TV that supports the Q-Symphony function you can play the sound simultaneously through the Soundbar and the TV. If you use the Q-Symphony function, the surround sound played on the TV allows you to enjoy a richer, more three-dimensional surround sound effect.
- When the Soundbar is connected "**TV+Soundbar**" menu appears on the TV.
  Settings (⚙) → All Settings (⚙) → Sound → Sound Output

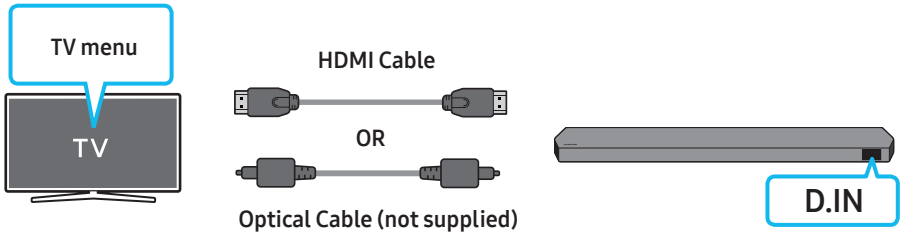

- TV menu example: **TV + [AV] Soundbar series name (HDMI)** / **TV + [AV] Soundbar series name (Optical)**

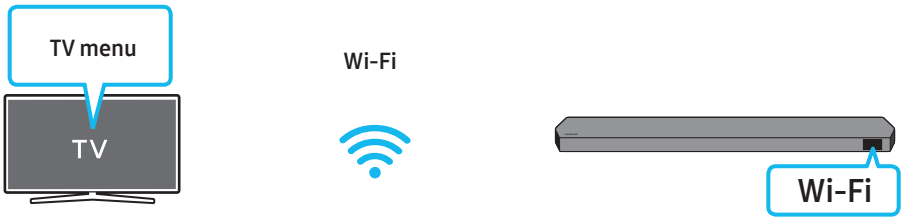

- TV menu example: **TV + [AV] Soundbar series name (Wi-Fi)**

NOTE

- It can operate according to the Codec supported by TV.
- This function is supported only when the HDMI Cable or Optical Cable (not supplied) or Wi-Fi is connected.
- The message displayed may differ with the TV model.
- Ensure that your TV and Soundbar are connected to the same wireless router/frequency.
- This function is available in some Samsung TVs and some Soundbar models.

Using the SpaceFit Sound

This function analyzes the user's listening space with the Soundbar's microphone and provide optimal sound for the space. Sound optimization proceeds automatically.

Method 1. Connecting via Soundbar

To enable this function, turn on the **SpaceFit Sound** mode with the remote control of the Soundbar.

1. Press the ⚙ (**Sound Control**) button to turn on the **SpaceFit Sound** mode.
   "**SPACEFIT SOUND OFF**" appears on the display.

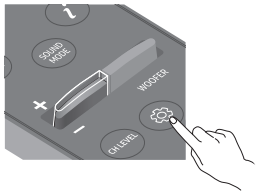

2. Press the **Up** button on the remote control to turn on the **SpaceFit Sound**.
   "**ON**" appears on the display.

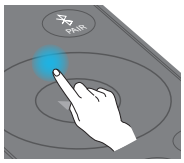

3. Press the **Down** button on the remote control to turn off the **SpaceFit Sound**.
   "**OFF**" appears on the display.

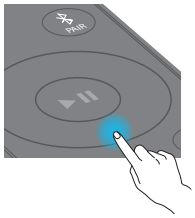

- This is available in all Sound modes.

Method 2. Connecting via TV

To enable this function, turn on the Adaptive Sound+ mode on your Samsung TV menu.
(Home (⌂) → Menu → Settings (⚙) → All Settings (⚙) → General → Intelligent Mode Settings → Adaptive Sound+)

- The sound mode on your Soundbar will automatically change to **Adaptive Sound+** if you enable the **Adaptive Sound+** mode on your TV.

NOTE

- This function works when the Soundbar connects to some of the Samsung TVs.
- **HW-Q700C** models support only the method of "Connecting via TV".

06 CONNECTING AN EXTERNAL DEVICE

Method 1. Connecting using an HDMI Cable (Capable of Dolby Atmos / DTS:X decoding and playback)

Pre-connection Checklist

- If the Audio Output options include Secondary Audio, make sure Secondary Audio is set to Off.
- Make sure that the content supports Dolby Atmos® / DTS:X.

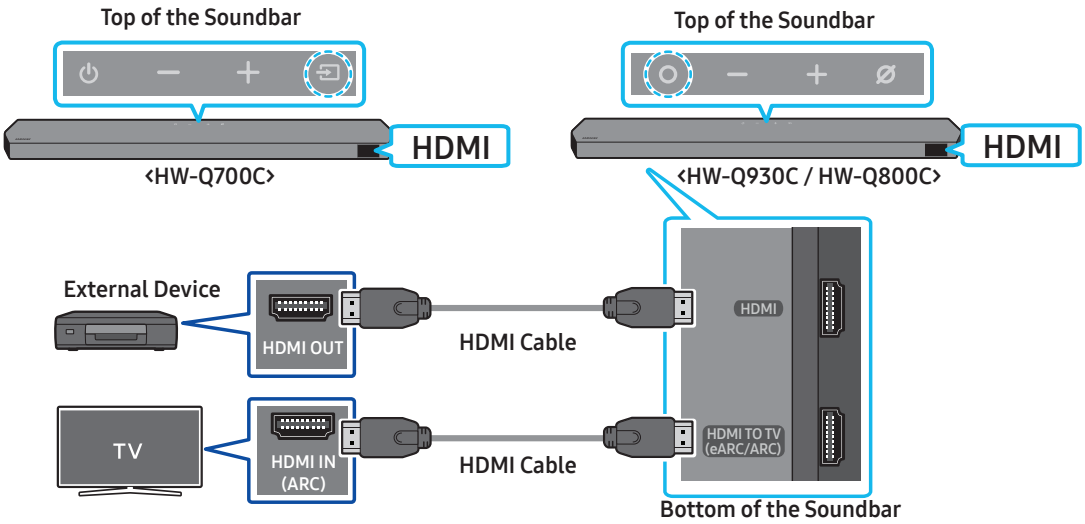

1. Use an HDMI cable to connect the HDMI OUT port on the external device and the **HDMI** port on the bottom of the Soundbar.
2. Use an HDMI cable to connect the HDMI IN port of the TV and the **HDMI TO TV (eARC/ARC)** port on the bottom of the Soundbar.
3. Turn on the Soundbar, TV, and the external device.
4. Press the **(Multi Function)** / **(Source)** button on the top of the Soundbar or the **(Source)** button on the remote control to select "**HDMI**" mode.
5. The Soundbar display indicates that "**HDMI**" mode is currently selected and the Soundbar will start playing sounds.

NOTE

- **When you use Dolby Atmos® / DTS:X**: If the input source is Dolby Atmos® / DTS:X, refer to "**Output specifications for the different sound effect modes**" on page 8.
- When Dolby Atmos® is activated, "**DOLBY ATMOS**" appears in the front display.
- When DTS:X is activated, "**DTS:X**" appear in the front display.
- **Configuring Dolby Atmos® / DTS:X on your BD player or other device**
  Open the audio output options on the settings menu of your BD player or other device and make sure that "No Encoding" is selected for Bitstream. For example, on a Samsung BD Player, go to Home Menu → Sound → Digital Output and then select Bitstream (unprocessed).

Supported UHD Signals Specification (3840 x 2160p)

Frame rate (fps)	Colour depth	RGB 4:4:4	YCbCr 4:4:4	YCbCr 4:2:2	YCbCr 4:2:0
< 60	8 bit	O	O	O	O
	10 bit	-	-	O	O
	12 bit	-	-	O	O
120	8 bit	-	-	-	-
	10 bit	-	-	-	-

- Supported specification may vary depending on the connected external device or usage conditions.

Method 2. Connecting using an Optical Cable

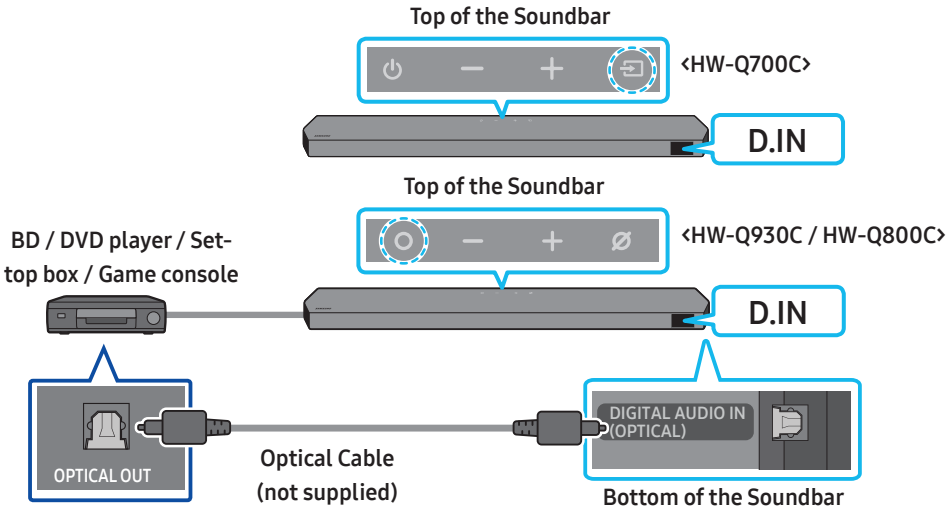

1. Use an optical cable (not supplied) to connect the **DIGITAL AUDIO IN (OPTICAL)** on the Soundbar main and the OPTICAL OUT port on the external device.
2. Turn on the Soundbar and external device.
3. To select "**D.IN**" mode, press the **(Multi Function)** / **(Source)** button on the top of the Soundbar or the **(Source)** button on the remote control.
4. Your Soundbar will play sounds from the external device.

07 CONNECTING A MOBILE DEVICE

Method 1. Connecting via Bluetooth

When a mobile device is connected using Bluetooth, you can hear stereo sound without the hassle of cabling.

- When you connect a paired Bluetooth device with the Soundbar off, the Soundbar automatically turns on.

The initial connection

- When connecting to a new Bluetooth device, make sure the device is within 1 m distance.

1. Press the **PAIR** button on the Soundbar remote control to enter the "**BT PAIRING**" mode.

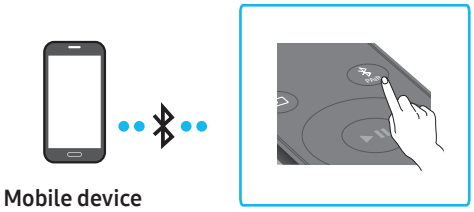

(OR) a. Press the **(Multi Function)** / **(Source)** button on the top panel and then select "**BT**".
"**BT**" changes to "**BT PAIRING**" in a few seconds automatically or changes to "**BT READY**" if there is a connect record.

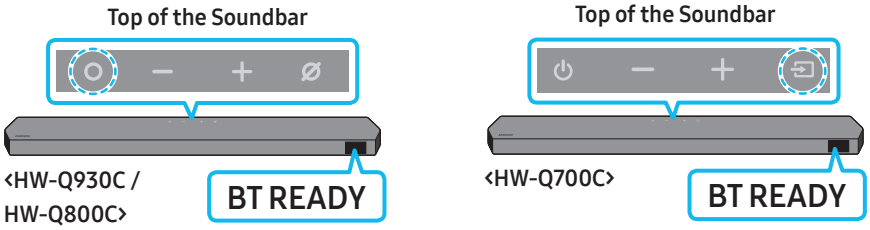

b. When "**BT READY**" appears, press and hold the **(Mic On/Off)** / **(Source)** button on the top panel of the Soundbar for more than 5 seconds to display "**BT PAIRING**".

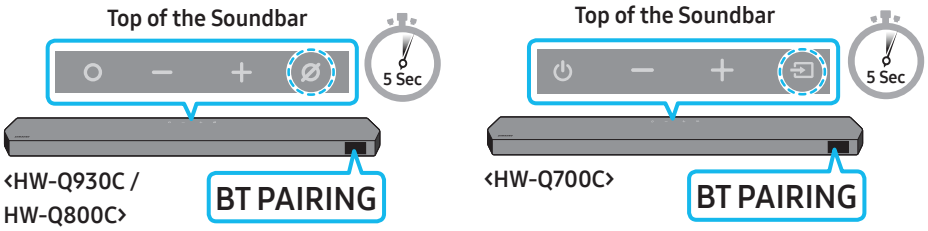

2. On your device, select "**Soundbar Q***C**" from the list that appears.
   - When the Soundbar is connected to the Mobile device, [**Mobile Device Name**] → "**BT**" appears in the front display.
3. Play music files from the device connected via Bluetooth through the Soundbar.
   - After you have connected the Soundbar to your mobile device the first time, use the "**BT READY**" mode to reconnect.

If the device fails to connect

- If you have an existing Soundbar (e.g., "**Soundbar Q***C**") in the list of speakers on the Mobile device, delete it.
- Repeat steps 1 and 2.

What is the difference between BT READY and BT PAIRING?

- **BT READY** : In this mode, you can reconnect any Samsung TV or mobile device that was connected before.
- **BT PAIRING** : In this mode, you can connect a new device to the Soundbar.
  (Press the **PAIR** button on the Soundbar remote control or press and hold the **(Mic On/Off)** / **(Source)** button on the top of the Soundbar for more than 5 seconds while the Soundbar is in "**BT**" mode.)

Notes on Bluetooth connection

- Locate a new device within 1 m to connect via Bluetooth communication.
- If asked for a PIN code when connecting a Bluetooth device, enter <0000>.
- The Soundbar automatically turns off after 18 minutes in the Ready state.
- The Soundbar may not perform Bluetooth search or connection correctly under the following circumstances:
  - If there is a strong electrical field around the Soundbar.
  - If several Bluetooth devices are simultaneously paired with the Soundbar.
  - If the Bluetooth device is turned off, not in place, or malfunctions.
- Electronic devices may cause radio interference. Devices that generate electromagnetic waves must be kept away from the Soundbar main unit - e.g., microwaves, wireless LAN devices, etc.
- The Soundbar supports SBC data (44.1kHz, 48kHz).
- Connect only to a Bluetooth device that supports the A2DP (AV) function.
- You cannot connect the Soundbar to a Bluetooth device that supports only the HF (Hands Free) function.
- When connecting the Soundbar to a Bluetooth device, place them as close to each other as possible.
- The farther the Soundbar and Bluetooth device are from each other, the lower the sound quality will become.
  The Bluetooth connection may break when the devices are out of the effective range.
- The Bluetooth connection may not function as intended in areas with poor reception.
- A Bluetooth device may experience noise or malfunction under in the following conditions:
  - When the body is in contact with the signal transceiver on the Bluetooth device or Soundbar
  - In corners or when there is an obstacle in proximity, such as a wall or partition, where electrical changes may occur.
  - When exposed to radio interferences by other products operating on the same frequency ranges, such as medical equipment, microwave ovens, and wireless LAN devices.
  - Obstacles such as doors and walls may still impact the sound quality even when the devices are within the effective range.
- Note that your Soundbar cannot be paired with other Bluetooth devices while using the Bluetooth option.
- This wireless device may cause electrical interference during operation.

Disconnecting the Bluetooth device from a Soundbar

You can disconnect a Bluetooth device from the Soundbar. For instructions, see the Bluetooth device's user manual.

- The Soundbar will be disconnected.
- When the Soundbar is disconnected from the Bluetooth device, the Soundbar will display "**BT DISCONNECTED**" on the front display.

Disconnecting the Soundbar from the Bluetooth device

Press the **(Multi Function)** / **(Source)** button on the top of the Soundbar or the **(Source)** button on the remote control to switch the mode from "**BT**".

- Disconnecting takes time because the Bluetooth device must receive a response from the Soundbar. (Disconnection time may differ, depending on the Bluetooth device)
- When the Soundbar is disconnected from the Bluetooth device, the Soundbar will display "**BT DISCONNECTED**" on the front display.

Method 2. Connecting via Wi-Fi (Wireless Network)

To connect a Soundbar to a mobile device via a wireless network (Wi-Fi), the **SmartThings** app is required.

The initial connection

1. Install and launch the **SmartThings** app from your mobile device (smartphone or tablet).
2. On the app, follow the screen instructions to add the Soundbar.
   - The automatic pop-up (the second screenshot below) may not show on some devices.
     If the pop-up window does not appear, press " + " on the **Home** screen. The Soundbar is added to the app.
   - The illustration below may differ according to the app version.

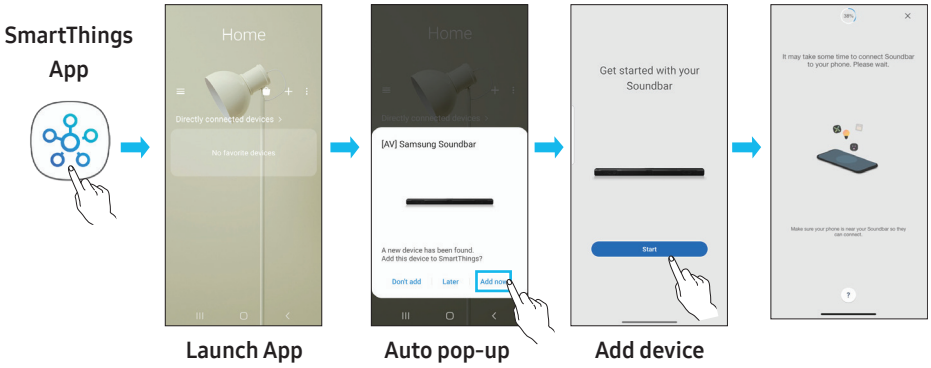

Using the Tap Sound

Tap the Soundbar with your mobile device to play the sound of content on the mobile device through the Soundbar.

- This function may not be supported, depending on the mobile device.
- This function is only compatible with Samsung mobile devices with Android 8.1 or later.

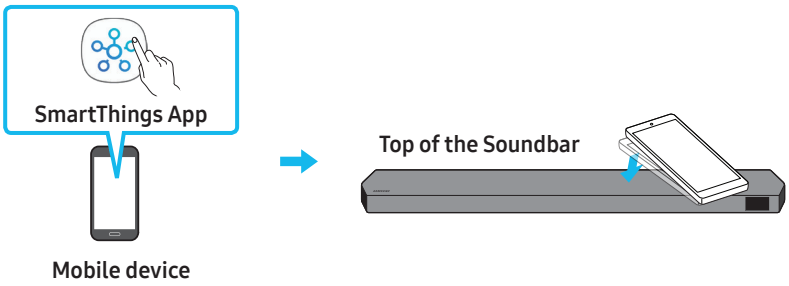

1. Turn on the **Tap Sound** function on your mobile device.
   - For details on how to turn on the function, refer to "**Setting the Tap Sound function**" below.
2. Tap the Soundbar with the mobile device. Select "**Start now**" in the displayed message window.
   A connection is established between the mobile device and Soundbar via Bluetooth.
3. Play the sound of content on the mobile device through the Soundbar.
   - This function connects a mobile device to the Soundbar via Bluetooth by detecting vibration that occurs when the device touches the Soundbar.
   - Make sure the mobile device does not tap a sharp corner of the Soundbar. The Soundbar or mobile device may become scratched or damaged.
   - It is recommended that the mobile device be covered with a case. Lightly tap the wide area in the upper portion of the Soundbar, without using excessive force.
   - To use this function, update the **SmartThings** app to the latest version.
     The function may not be supported, depending on the app version.

Setting the Tap Sound function

Use the **SmartThings** app to turn on the **Tap View, Tap Sound** function.

1. On the mobile device, run the **SmartThings** app.
2. Select (☰ → ⚙) in the **SmartThings** app screen displayed on the mobile device.
3. Set "**Tap View, Tap Sound**" to On to allow the function to work when a mobile device moves close to the Soundbar. The function is turned on.

NOTE

- When the mobile device is in power-saving mode, the **Tap Sound** function does not work.
- The **Tap Sound** function may not work if there are devices near the Soundbar that cause radio interference such as electric devices. Make sure devices that may cause radio interference are placed at a sufficient distance away from the Soundbar.

08 CONNECTING VIA APPLE AIRPLAY 2

- This feature may not be available in some countries.
- This Samsung Soundbar supports AirPlay 2 and requires iOS 13.4 or later.

With AirPlay 2, you can stream music, podcasts, and other audio from your Apple devices to the Samsung Soundbar.

- To enable AirPlay2 in your Soundbar, you must first register the device with the Samsung Smart Things app by agreeing with the app's terms and conditions.
- Make sure the Soundbar is powered on and connected to the same Wi-Fi network as your Apple device.
- Select from an AirPlay-supported app or Control Centre on your iPhone, iPad, or Mac.
- Select the Soundbar from the list of available devices to play the current audio to.

09 INSTALLING THE WALL MOUNT

Installation Precautions

- Install on a vertical wall only.
- Do not install in a place with high temperature or humidity.
- Verify whether the wall is strong enough to support the product's weight. If not, reinforce the wall or choose another installation point.
- Purchase and use the fixing screws or anchors appropriate for the kind of wall you have (plaster board, iron board, wood, etc.). If possible, fix the support screws into wall studs.
- Purchase wall mounting screws according to the type and thickness of the wall you want to mount the Soundbar on.
  - Diameter: M5
  - Length: 35 mm or longer recommended.
- Connect cables from the unit to external devices before you install the Soundbar on the wall.
- Make sure the unit is turned off and unplugged before you install it. Otherwise, it may cause an electric shock.

Wallmount Components

Wall Mount Guide

x 2

Holder-Screw

x 2

(M4 x L10)

Screw

x 2

Bracket-Wall Mount

1. Place the **Wall Mount Guide** against the wall surface.
   - The **Wall Mount Guide** must be level.
   - If your TV is mounted on the wall, install the Soundbar at least 5 cm below the TV.

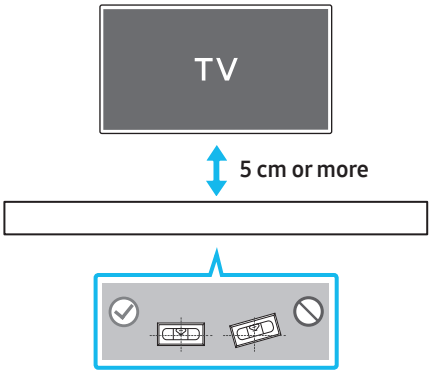

2. Align the **Wall Mount Guide's Centre Line** with the centre of your TV (if you are mounting the Soundbar below your TV), and then fix the **Wall Mount Guide** to the wall using tape.
   - If you are not mounting below a TV, place the **Centre Line** in the centre of the installation area.

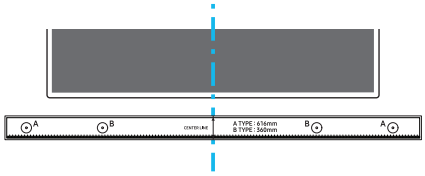

Centre Line

3. Push a pen tip or sharpened pencil tip through the centre of the **A-TYPE** images on each end of the Guide to mark the holes for the supporting screws, and then remove the **Wall Mount Guide**.

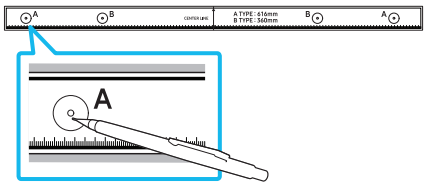

4. Using an appropriately sized drill bit, drill a hole in the wall at each marking.
   - If the markings do not correspond to the positions of studs, make sure you insert appropriate anchors or mollies into the holes before you insert the support screws. If you use anchors or mollies, make sure the holes you drill are large enough for the anchors or mollies you use.
5. Push a screw (not supplied) through each **Holder-Screw**, and then screw each screw firmly into a support screw hole.

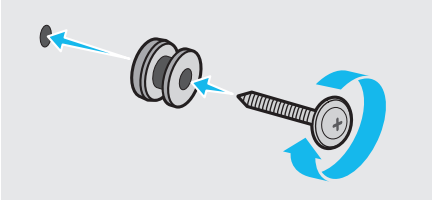

6. Install the **2 Bracket-Wall Mounts** in the correct orientation on the bottom of the Soundbar using 2 **Screws**.

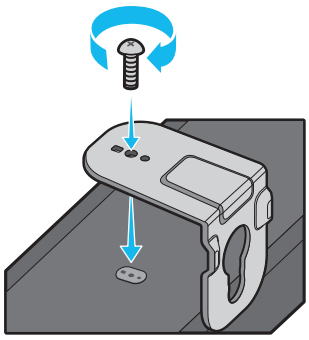

- When assembling, make sure the hanger part of the **Bracket-Wall Mounts** are located behind the rear of the Soundbar.

Rear of Soundbar

Right end of Soundbar

7. Install the Soundbar with the attached **Bracket-Wall Mounts** by hanging the **Bracket-Wall Mounts** on the **Holder-Screws** on the wall.

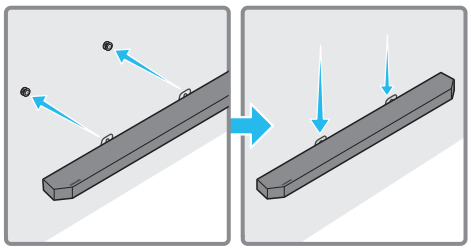

8. Slide the Soundbar down as shown below so that the **Bracket-Wall Mounts** rest securely on the **Holder-Screws**.
   - Insert the **Holder-Screws** into the wide (bottom) part of the **Bracket-Wall Mounts**, and then slide the **Bracket-Wall Mounts** down so that the **Bracket-Wall Mounts** rest securely on the **Holder-Screws**.

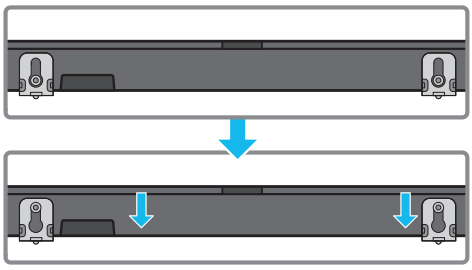

Installing the Surround Speakers on a Wall (applicable models only)

You can purchase wall mounts separately to install the surround speakers on a wall.
Wall mounts aren't sold by Samsung Electronics.

Notes for Wall Mounting the Surround Speakers

- Surround Speaker wall mounts must be able to support more than 8.0 kg.
- Hole size : 1/4 - 20 UNC threaded insert
  - Standard Screw : 6.35 mm ø,
    1.27mm Pitch
  - Length : 18 mm long
  - Quantity : Left 1 EA / Right 1 EA

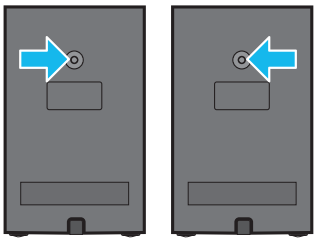

L R

- Check the strength of the wall before you install the Wall Mount Brackets. If the strength is insufficient, make sure to reinforce the wall before installing the Wall Mount Brackets and the speakers on the wall.
- Samsung Electronics is not liable for any damage to the product due to the product being installed inappropriately.
- Take care not to install the speakers sideways or upside down.

10 INSTALLING THE SOUNDBAR IN FRONT OF TV

Component

x 4

Rubber-Foot

To install, attach the **Rubber-Feet** to the bottom of the Soundbar before placing it in position above the TV stand. Make sure you attach the **Rubber-Feet** so they do not lie outside the edges of the TV stand. Refer to the figure below.

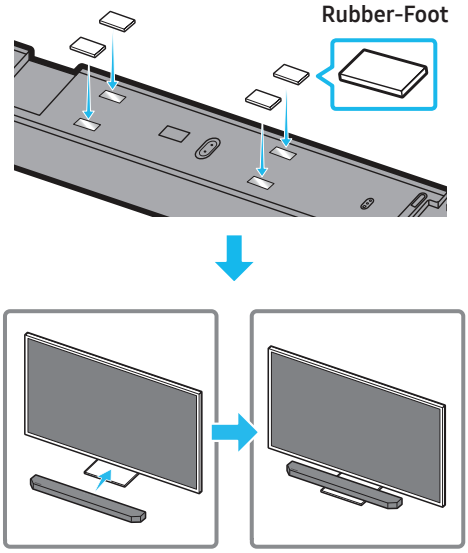

Place the Soundbar on a TV stand.

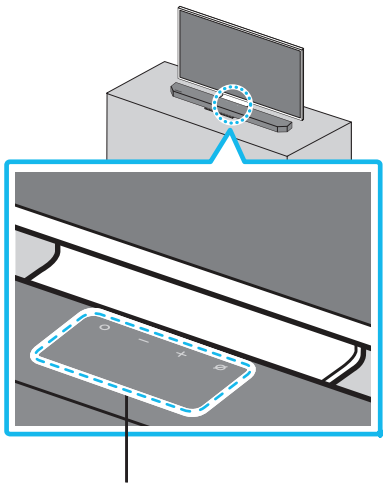

Microphones (applicable models only)

As illustrated in the image, align the centre of the Soundbar with the centre of the TV, carefully place the Soundbar onto the TV stand.
At this time, place the microphones (applicable models only) at the front of the stand not to interfere with voice recognition.

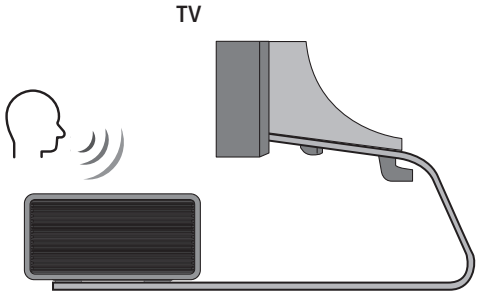

NOTE

- Make sure the Soundbar is placed on a flat and solid surface.
- Insufficient gap from the TV may cause voice recognition and acoustic problems.
- The illustration above differs with the respective model.
- This function is not supported by **HW-Q700C** model.
- For the best performance of the microphones, keep the Soundbar at least 2 cm away from the TV's panel.

11 SOFTWARE UPDATE

Auto Update

When the Soundbar is connected to the Internet, software updates automatically occur even when the Soundbar is turned off.

- To use the Auto Update function, the Soundbar must be connected to the Internet.
  The Wi-Fi connection to the Soundbar will be terminated if the Soundbar's power cord is disconnected or the power is cut off. If the power is cut off, when the power comes back on or you reconnect the power cord, turn on the Soundbar, and then reconnect it to the Internet.

USB Update

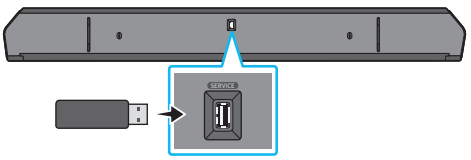

Samsung may offer updates for the Soundbar's system firmware in the future.

When an update is available, you can update the Soundbar by connecting the USB drive that contains the update firmware to the **SERVICE** port of the Soundbar.

1. Go to the Samsung website (www.samsung.com) → search for the model name from the customer support menu option.
   - For more information about update, refer to Upgrade Guide.
2. Download the upgrade file (USB type).
3. Unzip the file to create a folder with the file name.
4. Store the created folder in a USB and then connect it to the Soundbar.
5. Turn on the Soundbar. Then the product is updated within 3 minutes with displaying the message, "**UPDATE**".
   - During update, do not turn it off or remove the USB.
   - If "**UPDATE**" does not appear on the display window, remove the power cord from the Soundbar and then reconnect it.
   - When the latest version is installed, no update is performed.
   - Depending on the USB type, update may not be supported.

Initialisation

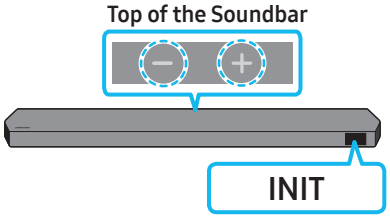

With the Soundbar on, press the **—** **+** **(Volume)** buttons on the body at the same time for at least 5 seconds. "**INIT**" appears on the display and then the Soundbar is initialised.

⚠ **CAUTION**

- All the settings of the Soundbar are initialised. Be sure to perform this only when initialisation is required.

12 TROUBLESHOOTING

Before seeking assistance, check the following.

Soundbar does not turn on.

- Check whether the power cord of the Soundbar is correctly inserted into the outlet.

Soundbar works erratically.

- After removing the power cord, insert it again.
- Power cycle the external device and try again.
- If there is no signal, the Soundbar automatically turns off after a certain period of time. Turn on the power. (See page 6.)

Remote control does not work

- Point the remote directly at the soundbar.
- Replace the batteries with new ones.

The Soundbar indicator turns solid red.

- The microphone is turned off.
  Turn on the microphone. (See page 4.)

Sound is not output from the soundbar.

- The volume of the Soundbar is too low or muted. Adjust the volume.
- When any external device (STB, Bluetooth device, mobile device, etc.) is connected, adjust the volume of the external device.
- For sound output of the TV, select Soundbar. (Samsung TV: Home (⌂) → Menu → Settings (⚙) → All Settings (⚙) → Sound → Sound Output → Select Soundbar)
- The cable connection to the Soundbar may not be loose. Remove the cable and connect again.
- Remove the power cord completely, reconnect, and turn the power on.
- Initialise the product and try again. (See page 32.)

Sound is not output from the subwoofer or the rear speakers.

- Check whether the LED indicator on the rear of the Subwoofer and Surround Speakers are on in blue. Reconnect the Soundbar and Subwoofer and Surround Speakers if the indicator is blinking in blue or turned red. (See page 13.)
- You may experience an issue if there is an obstacle between the Soundbar and Subwoofer. Move devices to an area away from obstacles.
- Other devices sending radio frequency signals in proximity may interrupt the connection.
  Keep your speaker away from such devices.
- Remove and reconnect the power plug.

In case there is sound jitter, delays, or noise from the Subwoofer and Surround Speaker

- If there are any objects between the Soundbar and Subwoofer speaker, this could cause a problem. Please reposition these to a place without such an object.
- There may be sound jitter or delays when the Subwoofer and Surround Speaker are far from the Soundbar. Please place them near the Soundbar.
- There may be sound jitter or delays when the Soundbar is near an instrument or electrical device that can cause radio interference. Place the Soundbar far from such devices that can cause radio interference. (E.g., wireless router)
- Change the TV network connection status from wireless to wired.

The Subwoofer volume is too low

- The original volume of the content you are playing may be low. Try adjusting the Subwoofer level. (See page 7.)
- Bring the Subwoofer speaker closer to you.

If the TV is not connected via HDMI TO TV (eARC/ARC)

- Check whether the HDMI cable is correctly connected to the ARC terminal. (See page 15.)
- Connection may not be possible due to the connected external device (set-top box, game machine, etc.). Directly connect the Soundbar.
- HDMI-CEC may not be activated on the TV. Turn on the CEC on the TV menu. (Samsung TV: Home (⌂) → Menu → Settings (⚙) → All Settings (⚙) → Connection → External Device Manager → Anynet+ (HDMI-CEC) ON)
- To connect with eARC, the eARC function in the TV menu should be set to On. (Samsung TV: Home (⌂) → Menu → Settings (⚙) → All Settings (⚙) → Sound → Expert Settings → HDMI-eARC Mode (Auto))

There is no sound in when connecting to the TV in HDMI TO TV (eARC/ARC) mode

- Your device is unable to play the input signal. Change the TV's audio output to PCM or Dolby Digital. (For a Samsung TV: Home (⌂) → Menu → Settings (⚙) → All Settings (⚙) → Sound → Expert Settings → Digital Output Audio Format)

Soundbar will not connect via Bluetooth.

- When connecting a new device, switch to "**BT PAIRING**" for connection. (Press the **PAIR** button on the remote control or press the **(Mic On/Off)** / **(Source)** button on the body for at least 5 seconds.)
- If the Soundbar is connected to another device, disconnect that device first to switch the device.
- Reconnect it after removing the Bluetooth speaker list on the device to connect. (Samsung TV: Home (⌂) → Menu → Settings (⚙) → All Settings (⚙) → Sound → Sound Output → Bluetooth Speaker List)
- The automatic TV connection may be disabled. While the Soundbar is in "**BT READY**", press and hold the **Left** button on the Soundbar remote control for 5 seconds to select **ON-TV CONNECT**. If you see **OFF-TV CONNECT**, press and hold **Left** button again for 5 seconds to switch the selection.
- Remove and reconnect the power plug, then try again.
- Initialise the product and try again. (See page 32.)

Sound drops out when connected via Bluetooth.

- Some devices can cause radio interference if they are located too close to the Soundbar. e. g. microwaves, wireless routers, etc.
- If your device that is connected via Bluetooth moves too far away from the soundbar, it may cause the sound to drop out. Move the device closer to the soundbar.
- If a part of your body is in contact with the Bluetooth transceiver or the product is installed on metal furniture, the sound may drop out. Check the installation environment and conditions for use.

Soundbar will not connect to Wi-Fi.

- Check whether your wireless router is on.
- Turn off the router, turn it back on, and then try again.
- The soundbar will not connect if the wireless signal is too weak. Try moving the router closer to the soundbar, or eliminating any obstacles that are between the soundbar and the router, if possible.
- If your wireless router is new, you will need to reconfigure the speaker's network settings.

The soundbar does not turn on automatically with the TV.

- When you turn off the Soundbar while watching TV, power synchronization with the TV is disabled. First turn off the TV.

The AVA function (applicable models only) is not available in the following cases.

- The AVA function (applicable models only) will not be available when the microphone is turned off.

After connecting the TV to the Soundbar, I switched the Soundbar mode. Then no sound is output from the TV.

- If you connect your Soundbar to a mobile device while the Soundbar is connected to the TV, the Soundbar outputs sound from the mobile device while keeping the TV connection. So the TV sound will not be delivered anywhere.
- Disconnect the mobile device, and the TV sound will be output from the Soundbar again.

The Soundbar does not appear in AirPlay2

- To enable AirPlay2 in your Soundbar, you must first register the device with the Samsung Smart Things app by agreeing with the app's terms and conditions. (See page 28.)
- AirPlay2 does not operate if you delete the Soundbar from the Samsung Smart Things app.
- Make sure that the Soundbar and the Apple device are connected to the same Wi-Fi network.
- The Soundbar is compatible with AirPlay2 installed on iOS 13.4 or later.

CONTENU

01 Vérification des composants 3

02 Vue d'ensemble du produit 4

Panneau supérieur de la Soundbar 4

Panneau inférieur de la Soundbar 5

03 Utilisation de la télécommande de la Soundbar 6

Insertion des piles avant l'utilisation de la télécommande (2 piles AAA) 6

Comment utiliser la télécommande 6

Amplificateur Vocal Actif (AVA) 8

Utilisation des touches dissimulées (Touches avec plus d'une fonction) 8

Spécifications de sortie pour les différents modes d'effets sonores 8

Réglage du volume de la Soundbar avec une télécommande de téléviseur 10

04 Connexion de la Soundbar 11

Connexion de l'alimentation et des unités 11

– Disposition recommandée des enceintes 12

– Mode Surround Speaker (HW-Q930C uniquement) 12

– Connexion manuelle du caisson de basse ou des enceintes surround 13

– Le voyant est allumé à l'arrière du caisson de basse et des enceintes surround 14

05 Connexion à un téléviseur 15

Connexion à un téléviseur qui prend en charge HDMI ARC (canal de retour audio) 15

Connexion à l'aide d'un câble optique 16

Connexion via Bluetooth 17

Connexion via Wi-Fi 19

Utilisation de la fonction Q-Symphony 20

Utilisation de SpaceFit Sound 21

06 Connexion d'un appareil externe 22

Méthode 1. Connexion à l'aide d'un câble HDMI (prise en charge du décodage et de la lecture Dolby Atmos / DTS:X) 22

Méthode 2. Connexion à l'aide d'un câble optique 23

07 Connexion d'un appareil mobile 24

Méthode 1. Connexion via Bluetooth 24

Méthode 2. Connexion via Wi-Fi (Réseau sans fil) 26

Utilisation de la fonction Tap Sound 27

08 Connexion via Apple AirPlay 2 28

09 Installation de la fixation murale 29

Précautions d'installation 29

Composants de fixation murale 29

Fixation murale des enceintes surround (modèles applicables uniquement) 30

10 Installation de la Soundbar devant le téléviseur 30

Composant 30

11 Mise à jour du logiciel 31

Mise à jour automatique 31

Mise à jour par USB 31

Initialisation 32

12 Dépannage 32

01 VÉRIFICATION DES COMPOSANTS

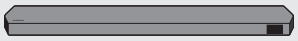		
Unité principale Soundbar	**Télécommande/Piles de la Soundbar**	**Subwoofer**
x 2	x 4 ou 2	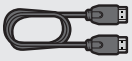
Enceinte surround (en option) (gauche/droite)	**Cordon d'alimentation (caisson de basse, enceinte surround, Soundbar) (en option)**	**Câble HDMI**
	x 2	x 2 (M4 x L10)
Guide de fixation murale	**Vis de fixation**	**Vis**
x 2	x 4	
Support de fixation murale	**Pied en caoutchouc**	

- Pour plus d'informations sur l'alimentation et la consommation électriques, reportez-vous à l'étiquette collée sur le produit. (Étiquette : Arrière de l'unité principale de la Soundbar)
- Pour acheter des câbles en option ou des composants supplémentaires, contactez un Centre de service Samsung ou le Service client de Samsung.
- Pour plus d'informations au sujet de la fixation murale ou du pied en caoutchouc, consultez les pages 29 à 31.
- La conception, les spécifications et l'écran de l'application sont sujets à changement sans préavis.
- L'apparence des accessoires peut légèrement différer des illustrations ci-dessus.
- Samsung Electronics Co., Ltd se réserve le droit de modifier les caractéristiques techniques sans préavis.
- Le poids et les dimensions sont donnés à titre approximatif.

02 VUE D'ENSEMBLE DU PRODUIT

Panneau supérieur de la Soundbar

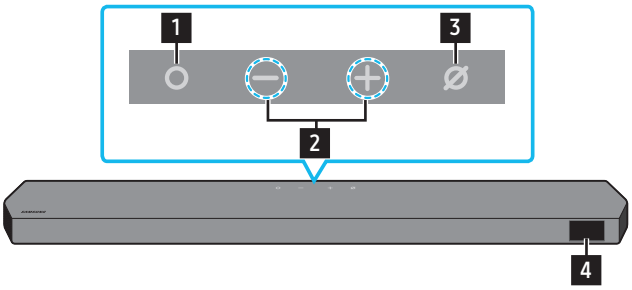

HW-Q930C / HW-Q800C

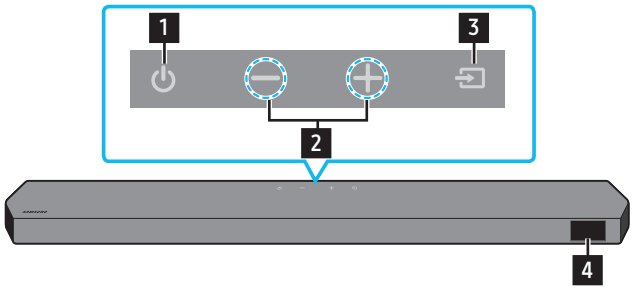

HW-Q700C

1	**Touche ○ (Multi-fonction) (modèles HW-Q930C / HW-Q800C)** • En mode veille, appuyez sur la touche **○ (Multi-fonction)** pour allumer la Soundbar. • Appuyez sur la touche **○ (Multi-fonction)** pour changer la source d'entrée.
1	**Touche ⏻ (Alimentation) (modèle HW-Q700C)** Allume et éteint l'alimentation.
2	**Touche — + (Volume)** Règle le volume.
3	**Touche ⊘ (Micro activé/désactivé) (modèles HW-Q930C / HW-Q800C)** Appuyez sur la touche pour allumer ou éteindre le microphone. Lorsque le microphone est éteint, le voyant LED s'allume en rouge. Micro désactivé: Allumé en rouge Micro activé: Éteint en rouge
3	**Touche ⇥ (Source) (modèle HW-Q700C)** Appuyez sur la touche **⇥ (Source)** pour changer la source d'entrée.
4	**Écran** Affiche l'état du produit et le mode actuel. **D.IN → HDMI → Wi-Fi → BT**

- Lorsque vous branchez le cordon CA, le bouton d'alimentation commence à fonctionner après 4 à 6 secondes.
- Lorsque vous allumez cette unité, il y a un délai de 4 à 5 secondes avant qu'elle ne produise du son.
- Si vous entendez du son provenant du téléviseur et de la Soundbar, allez dans le menu **Paramètres** pour l'audio du téléviseur et réglez l'enceinte du téléviseur sur **Enceinte externe**.

Panneau inférieur de la Soundbar

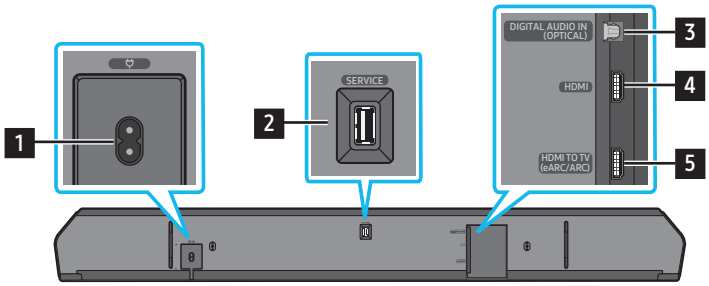

1	**POWER** Branchez le cordon d'alimentation de la Soundbar. (Voir page 11)
2	**SERVICE** Connectez un appareil de stockage USB pour mettre à jour le logiciel du produit.
3	**DIGITAL AUDIO IN (OPTICAL)** Connectez la sortie (optique) numérique d'un appareil externe. (Voir page 23)
4	**HDMI** Permet l'entrée simultanée de signaux audio et vidéo par l'intermédiaire d'un câble HDMI. Connectez ce port à la sortie HDMI d'un appareil externe. (Voir page 22)
5	**HDMI TO TV (eARC/ARC)** Connectez ce port à la prise jack HDMI d'un téléviseur. (Voir page 15)

- Lorsque vous débranchez le cordon d'alimentation d'une prise murale, tirez sur la fiche Ne tirez pas sur le câble.
- Ne branchez pas cette unité ou d'autres composants à une prise CA tant que toutes les connexions entre les composants n'ont pas été faites.

03 UTILISATION DE LA TÉLÉCOMMANDE DE LA SOUNDBAR

Insertion des piles avant l'utilisation de la télécommande (2 piles AAA)

Faites glisser le capot arrière dans le sens de la flèche jusqu'à ce qu'il soit complètement retiré. Insérez 2 piles AAA (1,5 V) en respectant l'orientation de leur polarité. Remettez le couvercle en position en le faisant glisser.

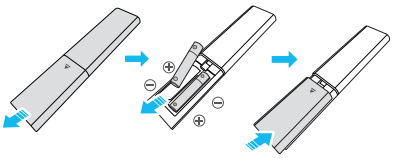

Comment utiliser la télécommande

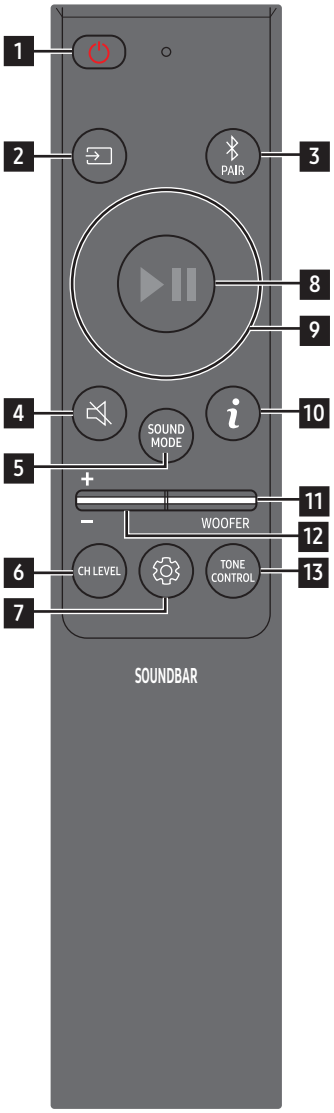

1	Marche/Arrêt	Active ou désactive la Soundbar. • **Fonction Auto Power Down** L'appareil s'éteint automatiquement dans les situations suivantes : • En mode **D.IN** / **HDMI** / **Wi-Fi** / **BT** en l'absence de signal audio pendant 18 minutes.
2	Source	Appuyez pour sélectionner une source connectée à la Soundbar. • **Activation/Désactivation du retour vocal** Vous pouvez activer ou désactiver le **retour vocal**. Appuyez sur la touche **(Source)** de la télécommande pendant 5 secondes alors que la Soundbar est éteinte (mode Standby). Chaque fois que vous modifiez le paramètre de **retour vocal**, l'écran OLED affiche « **AUI OFF** » (par défaut) ou « **AUI ON** ».
3	Bluetooth PAIR	Faites passer la Soundbar en mode de jumelage Bluetooth. Appuyez sur la touche et attendez que l'écran « **BT PAIRING** » se connecte à un nouveau dispositif Bluetooth.
4	Silence	Appuyez sur la touche **(Silence)** pour couper le son. Appuyez de nouveau sur cette touche pour réactiver le son.
5	SOUND MODE	Cette touche permet de sélectionner le mode audio souhaité comme **Surround**, **Game Pro**, **Standard**, **Adaptive Sound**. • **Standard** Émet le son original. • **Surround** Fournit un champ sonore plus large que la norme. • **Game Pro** Fournit un son stéréoscopique vous permettant une immersion dans l'action pendant le jeu. • **Adaptive Sound** Analyse le contenu en temps réel et fournit automatiquement le champ sonore optimal sur la base des caractéristiques du contenu.
6	CH LEVEL	Cette touche permet permet de régler le volume de chaque enceinte : **Centre level**, **Side level**, **Wide level**, **Front Top level**, **Rear level** et **Rear top level**. • Pour régler le volume de chaque enceinte, sélectionnez **Centre level**, **Side level**, **Wide level** ou **Front Top level** dans les paramètres audio, puis réglez le volume entre -6~ et +6 à l'aide des touches **Haut**/**Bas**. • Si les enceintes surround sont connectées, sélectionnez **Rear level** ou **Rear top level**, puis utilisez les touches **Haut**/**Bas** pour régler le volume entre -6 et +6. • Les caractéristiques techniques **CH LEVEL** peuvent différer selon le modèle.

7	Réglages audio	Cette touche permet de définir la fonction audio : **SpaceFit Sound**, **AVA**, **Voice enhance mode**, **Night mode**, **Sync**, **Surround speaker mode**, **Virtual**. Il est possible de régler l'élément souhaité à l'aide des touches **Haut**/**Bas**. • Les fonctions **SpaceFit Sound** et **AVA** ne sont pas prises en charge par le modèle **HW-Q700C**. • Le **Voice enhance mode** améliore les dialogues parlés dans les films et autres programmes sur le téléviseur pour les entendre plus facilement. • Le **Night mode** est idéal pour le visionnage de nuit, car les réglages sont modifiés pour baisser le volume sans nuire à la clarté des dialogues. • Appuyez sur la touche **(Réglages audio)** pendant environ 5 secondes afin de régler le son pour chaque bande de fréquences. Les fréquences 150 Hz, 300 Hz, 600 Hz, 1,2 kHz, 2,5 kHz, 5 kHz et 10 kHz peuvent être sélectionnées à l'ide des touches **Gauche**/**Droite** et chacune peut être réglée entre -6 et +6 à l'aide des touches **Haut**/**Bas**. (Assurez-vous que le mode Son est réglé sur « **Standard** ».) • Si l'image du téléviseur et le son de la Soundbar ne sont pas synchronisés, sélectionnez **Sync** dans les réglages audio, puis réglez le décalage audio entre 0~ et 300 millisecondes à l'aide des touches **Haut**/**Bas**. • Le réglage **Sync** n'est pris en charge que pour certaines fonctions. • Les réglages disponibles du **Surround speaker mode** ne sont pris en charge que par le modèle **HW-Q930C**. • La fonction **Virtuel** peut être **ON**/**OFF** à l'aide des touches **Haut**/**Bas**.
8	Lecture / Pause	Vous pouvez également lire ou mettre en pause la musique en appuyant sur cette touche.
9	Haut/Bas/Gauche/ Droite	**Appuyez sur les zones indiquées pour sélectionner Haut/Bas/Gauche/Droite.** Appuyez sur Haut/Bas/Gauche/Droite sur la touche pour sélectionner ou paramétrer les fonctions. • **Changement de titre** Appuyez sur la touche **Droite** pour sélectionner le titre suivant. Appuyez sur la touche **Gauche** pour sélectionner le titre précédent. • **ID SET** Utilisez cette option lorsque le subwoofer et les enceintes surround ne sont pas connectés ou nécessitent d'être connectés à nouveau. Pendant que l'appareil est éteint, appuyez sur la touche **Haut** pendant 5 secondes pour exécuter l'opération **ID SET**. (Voir page 13.)
10	Info	Appuyer sur ce bouton permet d'afficher la fonction active ou le codec disponible. En mode **BT**, l'appareil connecté s'affiche (si le jumelage est terminé) ou le message « **BT ready** » s'affiche (si le jumelage doit être effectué).
11	WOOFER LEVEL	Appuyez sur le bouton vers le haut ou le bas pour régler le niveau du caisson de basse (graves).
12	VOLUME	Appuyez sur les touches haut ou bas pour régler le volume. • **Silence** Appuyez sur la touche **VOL** pour couper le son. Appuyez de nouveau sur cette touche pour réactiver le son.
13	TONE CONTROL	Appuyer sur ce bouton permet de régler le volume des aigus et des graves. Il est possible de régler l'élément souhaité à l'aide des boutons **Haut**/**Bas**. Cette fonction est activée dans le mode Son, elle n'est pas disponible avec le mode **Standard**. • Pour régler le volume des aigus et des graves, sélectionnez **TREBLE** ou **BASS** dans les paramètres audio, puis réglez le volume, de -6 à +6, à l'aide des touches **Haut**/**Bas**. • Une fois que le niveau des graves est modifié, le niveau du caisson de basse s'ajuste en conséquence.

Amplificateur Vocal Actif (AVA)

- Analyse le bruit externe en temps réel lorsque la Soundbar émet du son afin que les voix soient toujours clairement audibles.
- L'analyse n'enregistre pas de données.
- Cette fonction n'est pas prise en charge par le modèle **HW-Q700C**.

Utilisation des touches dissimulées (Touches avec plus d'une fonction)

Touche dissimulée		Page de référence
Touche de télécommande	Fonction	
WOOFER (Haut)	Télécommande du téléviseur activée/désactivée (Veille)	page 10
Haut	ID SET	page 13
(Réglages audio)	Égaliseur 7 bandes	page 7
(Source)	Activation/Désactivation du retour vocal (Veille)	page 6

Spécifications de sortie pour les différents modes d'effets sonores

<HW-Q930C>

Effet	Entrée	Sortie
		Avec caisson de basse et enceintes surround
Standard	2.0 canaux	2.1 canaux
	5.1 canaux	5.1 / 7.1 canaux (DTS)
	7.1 canaux	7.1 canaux
	Dolby Atmos®, DTS:X	7.1.4 canaux
Surround	2.0 canaux	9.1.4 canaux
	5.1 canaux	9.1.4 canaux
	7.1 canaux	9.1.4 canaux
	Dolby Atmos®, DTS:X	9.1.4 canaux
Game Pro	2.0 canaux	9.1.4 canaux
	5.1 canaux	9.1.4 canaux
	7.1 canaux	9.1.4 canaux
	Dolby Atmos®, DTS:X	9.1.4 canaux
Adaptive Sound	2.0 canaux	9.1.4 canaux
	5.1 canaux	9.1.4 canaux
	7.1 canaux	9.1.4 canaux
	Dolby Atmos®, DTS:X	9.1.4 canaux

‹HW-Q800C›

Effet	Entrée	Sortie	
		Avec le subwoofer uniquement	Avec caisson de basse et enceintes surround
Standard	2.0 canaux	2.1 canaux	2.1 canaux
	5.1 canaux	5.1 canaux	5.1 / 7.1 canaux (DTS)
	7.1 canaux	5.1 canaux	7.1 canaux
	Dolby Atmos®, DTS:X	5.1.2 canaux	7.1.4 canaux
Surround	2.0 canaux	5.1.2 canaux	7.1.4 canaux
	5.1 canaux	5.1.2 canaux	7.1.4 canaux
	7.1 canaux	5.1.2 canaux	7.1.4 canaux
	Dolby Atmos®, DTS:X	5.1.2 canaux	7.1.4 canaux
Game Pro	2.0 canaux	5.1.2 canaux	7.1.4 canaux
	5.1 canaux	5.1.2 canaux	7.1.4 canaux
	7.1 canaux	5.1.2 canaux	7.1.4 canaux
	Dolby Atmos®, DTS:X	5.1.2 canaux	7.1.4 canaux
Adaptive Sound	2.0 canaux	5.1.2 canaux	7.1.4 canaux
	5.1 canaux	5.1.2 canaux	7.1.4 canaux
	7.1 canaux	5.1.2 canaux	7.1.4 canaux
	Dolby Atmos®, DTS:X	5.1.2 canaux	7.1.4 canaux

‹HW-Q700C›

Effet	Entrée	Sortie	
		Avec le subwoofer uniquement	Avec caisson de basse et enceintes surround
Standard	2.0 canaux	2.1 canaux	2.1 canaux
	5.1 canaux	3.1 canaux	5.1 canaux
	Dolby Atmos®, DTS:X	3.1.2 canaux	5.1.4 canaux
Surround	2.0 canaux	3.1.2 canaux	5.1.4 canaux
	5.1 canaux	3.1.2 canaux	5.1.4 canaux
	Dolby Atmos®, DTS:X	3.1.2 canaux	5.1.4 canaux
Game Pro	2.0 canaux	3.1.2 canaux	5.1.4 canaux
	5.1 canaux	3.1.2 canaux	5.1.4 canaux
	Dolby Atmos®, DTS:X	3.1.2 canaux	5.1.4 canaux
Adaptive Sound	2.0 canaux	3.1.2 canaux	5.1.4 canaux
	5.1 canaux	3.1.2 canaux	5.1.4 canaux
	Dolby Atmos®, DTS:X	3.1.2 canaux	5.1.4 canaux

Les enceintes surround ne produisent pas de son pour 2 canaux de sortie si le mode **Standard** est utilisé. Pour activer le son des enceintes surround, passez en mode d'effet **Surround**.

Réglage du volume de la Soundbar avec une télécommande de téléviseur

Réglez le volume de la Soundbar en utilisant la télécommande du téléviseur.

- Cette fonction ne peut être utilisée qu'avec une télécommande à infrarouge. Les télécommandes Bluetooth (qui nécessitent un jumelage) ne sont pas prises en charge.
- Réglez les enceintes du téléviseur sur **Enceinte externe** pour utiliser cette fonction.
- Fabricants prenant en charge cette fonction :
  Samsung, VIZIO, LG, Sony, Sharp, PHILIPS, PANASONIC, TOSHIBA, Hisense, RCA

1. Éteignez la Soundbar.
2. Poussez vers le haut la touche **WOOFER** pendant 5 secondes.
   Chaque fois que vous poussez la touche **WOOFER** pendant 5 secondes, le mode change dans l'ordre suivant : « **OFF-TV REMOTE** » (mode par défaut), « **SAMSUNG-TV REMOTE** », « **ALL-TV REMOTE** ».

Touche de télécommande	Écran	État
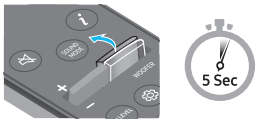	(Mode par défaut) 	Désactive la télécommande de téléviseur.
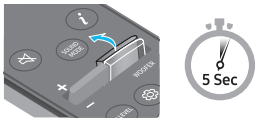		Active la télécommande à infrarouge d'une TV Samsung.
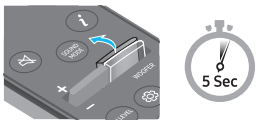		Active toute autre télécommande de téléviseur à infrarouge.

04 CONNEXION DE LA SOUNDBAR

Connexion de l'alimentation et des unités

Utilisez le cordon d'alimentation pour brancher le caisson de basse, les enceintes surround et la Soundbar à une prise électrique, dans l'ordre suivant :

- Pour plus d'informations sur l'alimentation électrique requise et la consommation d'énergie, reportez-vous à l'étiquette collée sur le produit. (Étiquette : Arrière de l'unité principale de la Soundbar)

1. Connectez un cordon d'alimentation au subwoofer.

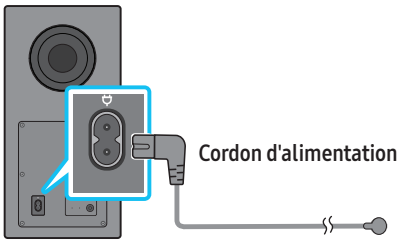

2. Branchez le cordon d'alimentation aux enceintes surround gauche et droite. (en option)

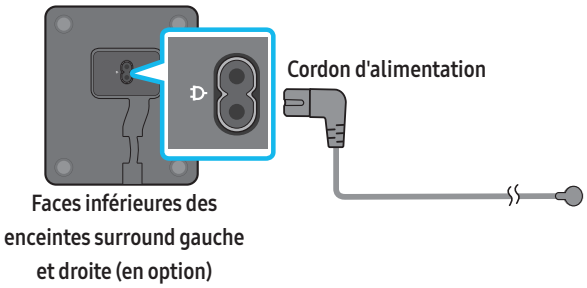

3. Branchez le cordon d'alimentation à la Soundbar.

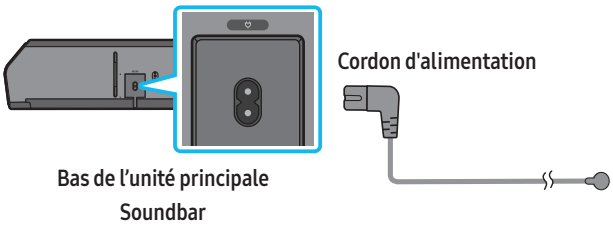

4. Branchez le cordon d'alimentation à la Soundbar, au caisson de basse et aux enceintes surround. Le caisson de basse et les enceintes surround se connectent automatiquement lorsque la Soundbar est allumée.

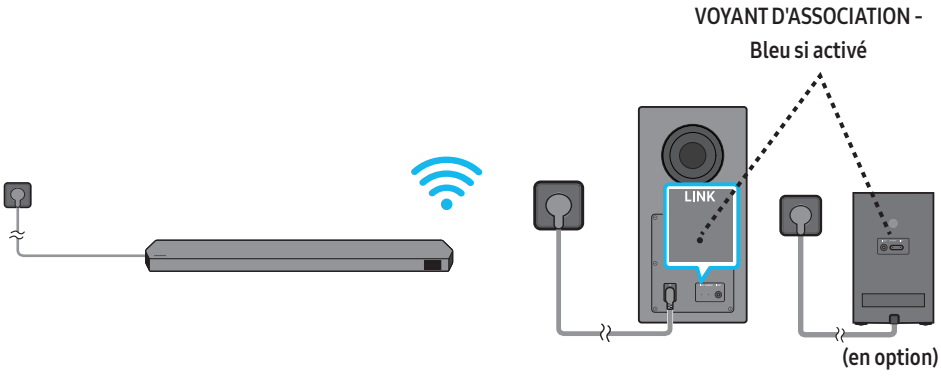

REMARQUE

- Branchez le caisson de basse et les enceintes surround avant de les connecter à la Soundbar. Le caisson de basse et les enceintes surround se connectent automatiquement lorsque vous allumez la Soundbar.
- Si vous débranchez, puis rebranchez le cordon d'alimentation alors que le produit est allumé, la Soundbar s'allume automatiquement.
- Le système d'enceintes surround n'est pris en charge que par les modèles applicables.

Disposition recommandée des enceintes

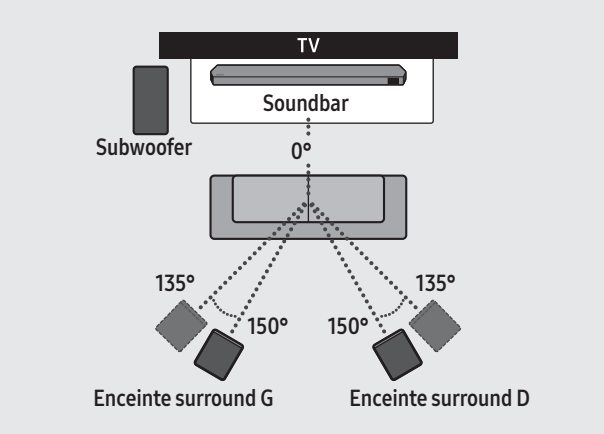

⚠ ATTENTION

- Des antennes de réception sans fil sont intégrées dans le caisson de basse et les enceintes surround. N'exposez pas les appareils à la pluie ni à l'humidité.
- Afin d'optimiser la qualité d'écoute, assurez-vous qu'il n'existe aucun obstacle autour du caisson de basse et des enceintes surround.

Mode Surround Speaker (HW-Q930C uniquement)

Un son surround optimal peut être émis en fonction de la position de l'enceinte surround. Reportez-vous à l'illustration ci-dessous pour savoir comment positionner les enceintes.

Pour activer ce mode, sélectionnez le mode Surround Speaker à l'aide de la télécommande de la Soundbar.

(⚙ (Réglages audio) → Enceinte surround → ▲ (Haut) / ▼ (Bas) → Front / Rear)

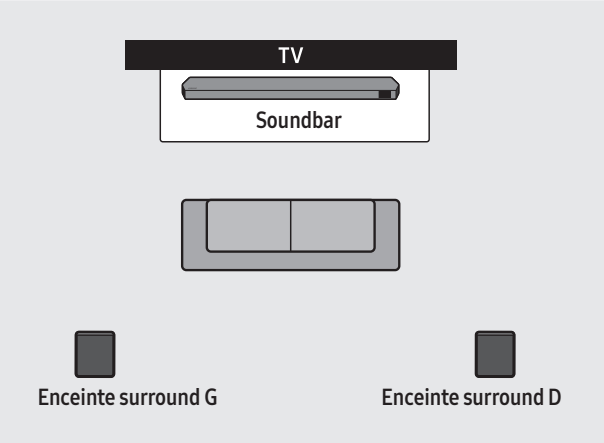

Positionnement à l'arrière

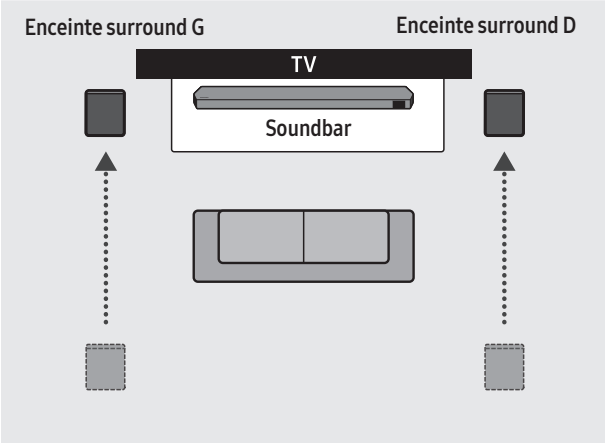

Positionnement à l'avant

REMARQUE

- Ce mode n'est disponible qu'avec les modèles de Soundbar qui comprennent une enceinte surround spécifique.
- En mode Front speaker, positionnez les enceintes à l'avant vers vous.
- Le mode Surround Speaker est activé par défaut.

Connexion manuelle du caisson de basse ou des enceintes surround

Avant de réaliser la procédure de connexion manuelle du subwoofer décrite ci-dessous :

- Assurez-vous que les cordons d'alimentation de la Soundbar, et du caisson de basse ou des enceintes surround sont correctement branchés.
- Vérifiez que la Soundbar est éteinte.

1. Éteignez l'unité principale de la Soundbar.
2. Appuyez de façon prolongée (pendant au moins 5 secondes) sur **ID SET** à l'arrière du caisson de basse et des enceintes surround.
   - L'indicateur rouge à l'arrière de chaque enceinte s'éteint et l'indicateur bleu clignote.

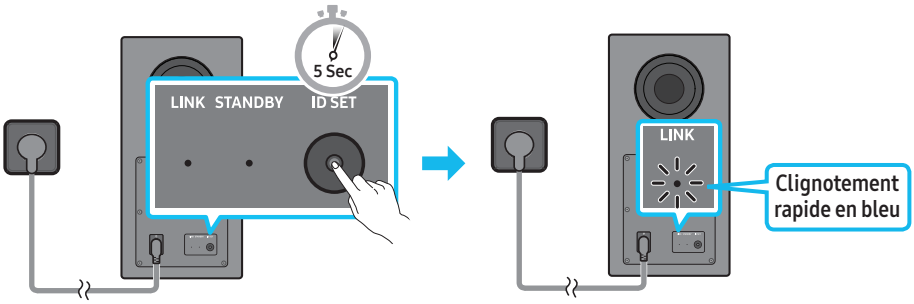

Arrière du subwoofer

Arrière du subwoofer

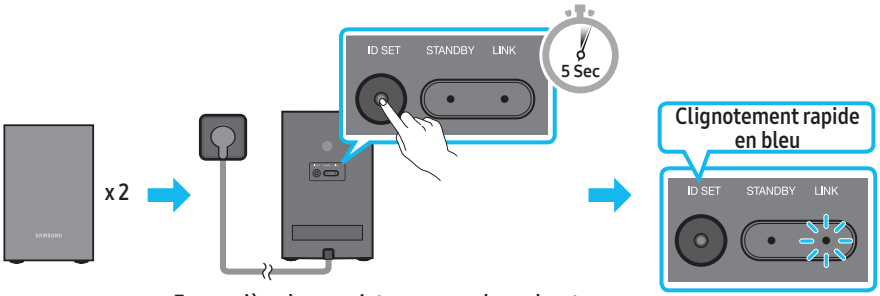

Face arrière des enceintes surround gauche et droite (en option)

3. Appuyez sur la touche **Haut** de la télécommande pendant 5 secondes.
   - Le message **ID SET** apparaît sur l'écran de la Soundbar pendant quelques instants, puis disparaît.
   - La Soundbar s'allume automatiquement lorsque l'opération **ID SET** est terminée.

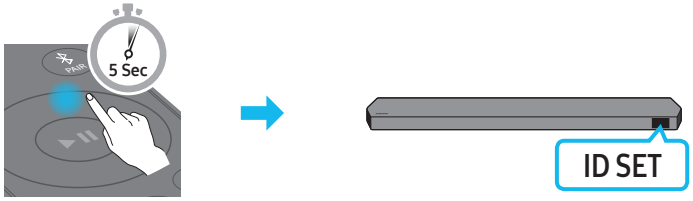

4. Vérifiez que le voyant LED LINK brille en bleu de manière stable (connexion terminée).

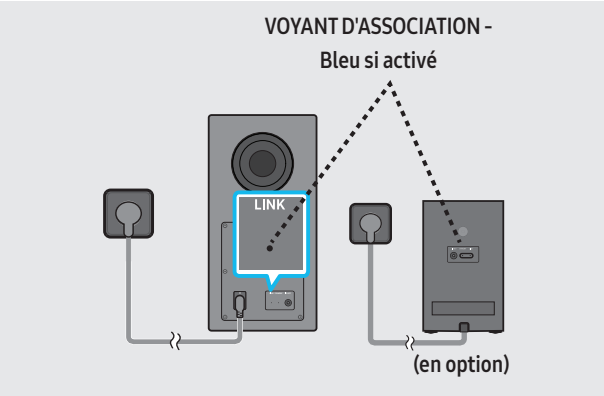

Le voyant d'association LINK arrête de clignoter et s'allume en bleu lorsque la Soundbar est connectée au caisson de basse et aux enceintes surround.

Le voyant est allumé à l'arrière du caisson de basse et des enceintes surround

LED	État	Description	Résolution
Subwoofer LINK STANDBY ID SET Bleu Enceintes surround (modèles applicables uniquement) ID SET STANDBY LINK Bleu	Allumée	Connexion réussie (fonctionnement à l'état normal)	-
	Clignote	Récupération de la connexion en cours	Vérifiez que le câble d'alimentation fixé à l'unité principale Soundbar est connecté correctement ou attendez environ 5 minutes. Si le voyant continue de clignoter, essayez de connecter manuellement le caisson de basse et les enceintes surround. Voir page 13.
Subwoofer LINK STANDBY ID SET Rouge Enceintes surround (modèles applicables uniquement) ID SET STANDBY LINK Rouge	Allumée	Veille (lorsque l'unité principale Soundbar est éteinte)	Vérifiez que le câble d'alimentation fixé à l'unité principale de la Soundbar est connecté correctement.
		Échec de la connexion	Rétablissez la connexion. Consultez les instructions relatives à la connexion manuelle à la page 13.
Subwoofer LINK STANDBY ID SET Rouge et bleu Enceintes surround (modèles applicables uniquement) ID SET STANDBY LINK Rouge et bleu	Clignote	Dysfonctionnement	Consultez les coordonnées du Centre de service Samsung fournies dans ce manuel.

REMARQUE

- Si l'unité principale est hors tension, le caisson de basse entre en mode veille et le voyant STANDBY (veille) à l'arrière du caisson s'allume en rouge après avoir clignoté en bleu plusieurs fois.
- Si vous utilisez un appareil qui exploite la même fréquence que la Soundbar près de celle-ci, des interférences peuvent provoquer des coupures de son.
- La distance de transmission maximale du signal sans fil de l'unité principale est d'environ 10 m, mais peut varier en fonction de votre environnement. Si un mur en béton armé ou métallique se trouve entre l'unité principale et le caisson de basse, le système risque de ne pas fonctionner du tout car le signal sans fil ne peut pas traverser le métal.
- Le système d'enceintes surround n'est pris en charge que par les modèles applicables.

⚠ ATTENTION

- Des antennes de réception sans fil sont intégrées dans le caisson de basse et les enceintes surround. N'exposez pas l'appareil à la pluie ni à l'humidité.
- Afin d'optimiser la qualité d'écoute, assurez-vous qu'il n'existe aucun obstacle autour du caisson de basse et des enceintes surround.

05 CONNEXION À UN TÉLÉVISEUR

Connexion à un téléviseur qui prend en charge HDMI ARC (canal de retour audio)

⚠ ATTENTION

- Lorsqu'un câble HDMI et un câble optique sont connectés simultanément, le signal HDMI est reçu en priorité.
- Pour raccorder le téléviseur et la Soundbar à l'aide du câble HDMI, veillez à utiliser les bornes marquées ARC. Dans le cas contraire, le son du téléviseur ne sera pas émis.
- Il est recommandé d'utiliser un **Premium High Speed HDMI Cable with Ethernet**, certifié par HDMI.org.

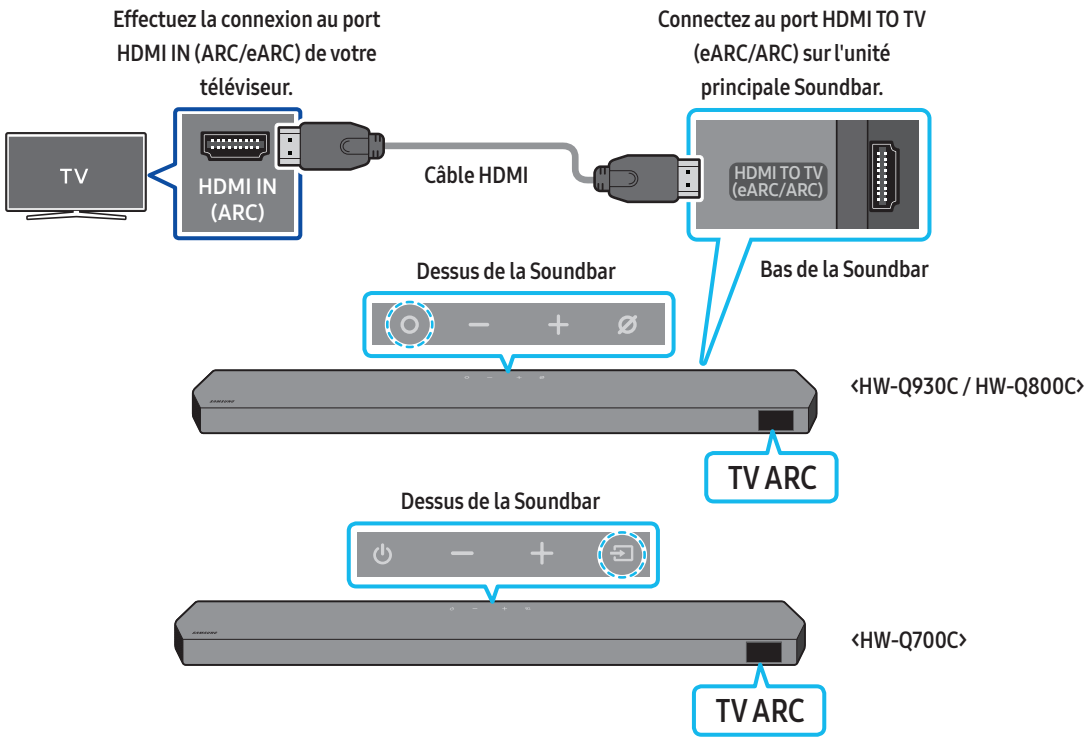

1. Vérifiez que le téléviseur et la Soundbar sont éteints, plus connectez le câble HDMI comme indiqué sur la figure.
2. Allumez la Soundbar et le téléviseur.
3. « **TV ARC** » apparaît sur la fenêtre d'affichage de l'unité principale Soundbar et le son du téléviseur est émis.
   - Si le son du téléviseur n'est pas émis, appuyez sur la touche **(Multi-fonction)** / **(Source)** située en haut de la Soundbar ou sur la touche **(Source)** de la télécommande pour sélectionner le mode « **D.IN** ». Dans la fenêtre d'affichage, « **D.IN** » et « **TV ARC** » apparaissent successivement et le son du téléviseur est émis.
   - Lors de la connexion d'un téléviseur qui prend en charge la fonction eARC, « **eARC** » s'affiche à l'écran et le son est émis.
   - Pour une connexion avec eARC, la fonction eARC doit être activée dans le menu du téléviseur. Consultez le manuel utilisateur du téléviseur pour plus de détails concernant ce réglage.
     (p. ex. sur une TV Samsung : Accueil ( ) → Menu → Paramètres ( ) → Tous les paramètres ( ) → Son → Expert Settings → HDMI-eARC Mode (Auto))
   - Si « **TV ARC** » n'apparaît pas dans la fenêtre d'affichage de l'unité principale Soundbar, vérifiez que le câble HDMI est connecté au bon port.
   - Utilisez les touches de volume de la télécommande du téléviseur pour changer le volume de la Soundbar.

REMARQUE

- Lorsque vous connectez le téléviseur qui prend en charge HDMI ARC (Audio Return Channel ou canal de retour audio) à la Soundbar à l'aide d'un câble HDMI, vous pouvez transmettre les données vidéo et audio numériques sans qu'il ne soit nécessaire de connecter un câble optique séparé.
- Nous recommandons l'utilisation d'un câble HDMI sans noyau, si possible. Si vous utilisez un câble avec un noyau, choisissez-en un de diamètre inférieur à 14 mm.
- Cette fonction n'est pas disponible si le câble HDMI ne prend pas en charge ARC.
- Lorsque le son d'un canal de diffusion est encodé en Dolby Digital et que le format audio de la sortie numérique (« Digital Output Audio Format ») de votre téléviseur est réglé sur PCM, nous vous recommandons d'ajuster le réglage sur Dolby Digital. Modifier ce réglage sur le téléviseur vous permettra d'obtenir un son de meilleure qualité. (Il est possible que le menu TV utilise différents mots pour Dolby Digital et PCM en fonction du fabricant du téléviseur.)
- Les protocoles ARC/eARC prennent en charge Dolby Atmos.
- Assurez-vous que le contenu prend en charge Dolby Atmos®.

Connexion à l'aide d'un câble optique

Liste de vérifications préalables à la connexion

- Lorsqu'un câble HDMI et un câble optique sont connectés simultanément, le signal HDMI est reçu en priorité.
- Lorsque vous utilisez un câble optique et que les bornes sont dotées d'un cache, veillez à retirer les caches.

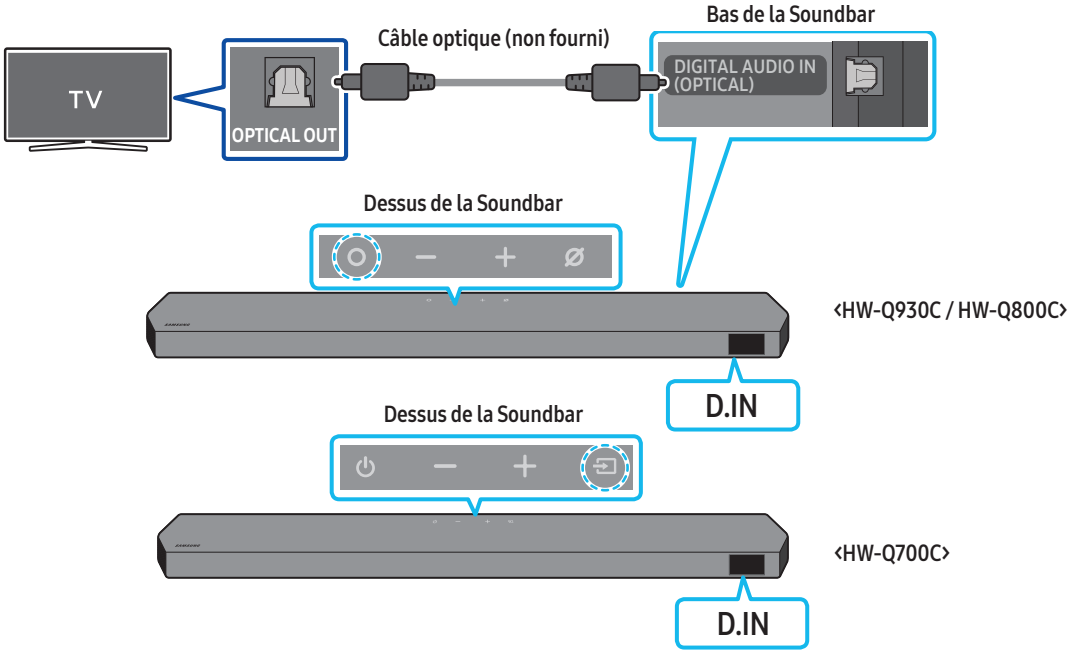

1. Vérifiez que le téléviseur et la Soundbar sont éteints, puis connectez le port **DIGITAL AUDIO IN (OPTICAL)** et le port de sortie OPTICAL OUT du téléviseur à l'aide du câble optique (non fourni), comme indiqué sur la figure.
2. Allumez la Soundbar et le téléviseur.
3. Appuyez sur la touche **(Multi-fonction)** / **(Source)** en haut de la Soundbar ou sur la touche **(Source)** de la télécommande pour sélectionner le mode « **D.IN** ».
4. Le son du téléviseur est émis par la Soundbar.

Connexion via Bluetooth

Lorsqu'un téléviseur Samsung TV est connecté via Bluetooth, vous pouvez profiter d'un son stéréo sans le casse-tête du câblage.

- Seul un téléviseur Samsung TV peut être connecté à la fois.
- Seul un téléviseur Samsung TV prenant en charge la fonction Bluetooth peut être connecté. Vérifiez les spécifications de votre téléviseur.

Connexion initiale

1. Appuyez sur la touche **PAIR** de la télécommande de la Soundbar pour passer en mode « **BT PAIRING** ».

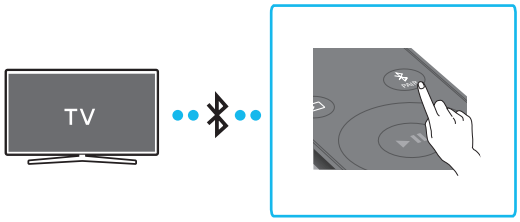

(OU) a. Appuyez sur la touche **(Multi-fonction)** / **(Source)** située sur le panneau supérieur, puis sélectionnez « **BT** ».
« **BT** » passe automatiquement sur « **BT PAIRING** » en quelques secondes ou sur « **BT READY** » si une connexion est déjà enregistrée.

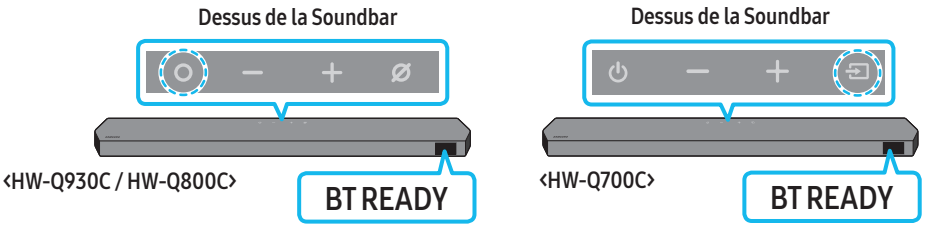

b. Lorsque « **BT READY** » s'affiche, maintenez enfoncée la touche **(Micro activé/désactivé)** / **(Source)** sur le panneau supérieur de la Soundbar pendant plus de 5 secondes jusqu'à ce que le message « **BT PAIRING** » s'affiche.

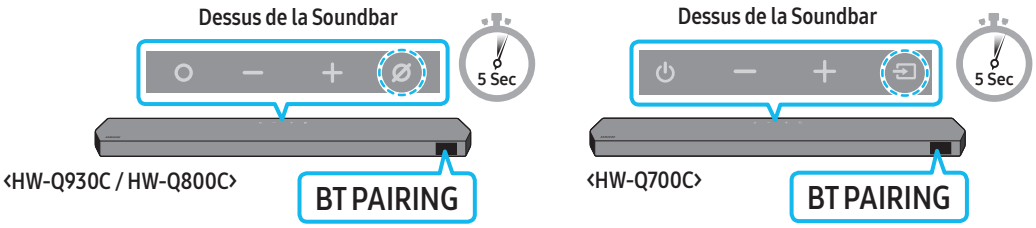

2. Sélectionnez le mode Bluetooth sur la TV Samsung.
(p. ex. Accueil ( ) → Menu → Paramètres ( ) → Tous les paramètres ( ) → Son → Sortie son → Liste des haut-parleurs Bluetooth → Soundbar Q***C (Bluetooth))
3. Sélectionnez « **Soundbar Q***C** » dans la liste à l'écran du téléviseur.
Pour toute Soundbar disponible, le message « **Appariement nécessaire** » ou « **Apparié** » apparaît sur la liste des appareils Bluetooth du téléviseur. Pour connecter le téléviseur Samsung TV à la Soundbar, sélectionnez le message, puis établissez une connexion.
   - Lorsque la TV Samsung est connectée, [**Nom du téléviseur**] → « **BT** » apparaît sur l'écran frontal de la Soundbar.
4. Vous pouvez à présent profiter du son de la TV Samsung à partir de la Soundbar.
   - Une fois que vous avez connecté votre Soundbar à votre TV Samsung pour la première fois, utilisez le mode « **BT READY** » pour vous reconnecter.

Si la connexion avec l'appareil échoue

- S'il y a déjà une Soundbar (p. ex. **Soundbar Q***C**) dans la liste des enceintes affichée à l'écran de la TV Samsung, supprimez-la.
- Ensuite, répétez les étapes 1 à 3.

Déconnexion de la Soundbar et du téléviseur Samsung TV

Appuyez sur la touche **(Multi-fonction)** / **(Source)** en haut de la Soundbar ou sur la touche **(Source)** de la télécommande pour sélectionner un mode autre que « **BT** ».

- La déconnexion prend un certain temps, car la TV Samsung doit recevoir une réponse de la part de la Soundbar.
(Le temps requis peut varier selon le modèle du téléviseur Samsung TV.)

Quelle est la différence entre les modes BT READY et BT PAIRING ?

- **BT READY** : Dans ce mode, vous pouvez reconnecter n'importe quel téléviseur Samsung TV ou appareil mobile qui a déjà été connecté par le passé.
- **BT PAIRING** : Dans ce mode, vous pouvez connecter un nouvel appareil à la Soundbar.
  (Appuyez sur la touche **PAIR** de la télécommande ou maintenez enfoncée la touche **(Micro activé/désactivé)** / **(Source)** en haut de la Soundbar pendant plus de 5 secondes lorsque la Soundbar est en mode « **BT** ».)

Remarques concernant la connexion Bluetooth

- Placez un nouvel appareil à une distance inférieure à 1 m de la Soundbar pour établir la connexion par le biais de la communication Bluetooth.
- Si un code d'identification personnel vous est demandé lors de la connexion d'un nouvel appareil Bluetooth, saisissez <0000>.
- La Soundbar s'éteint automatiquement après 18 minutes passées en mode Prêt.
- Il est possible que la Soundbar n'effectue aucune recherche Bluetooth ou n'établisse aucune connexion sous certaines circonstances :
  - En présence d'un fort champ électromagnétique autour de la Soundbar.
  - Si plusieurs appareils Bluetooth ou plus sont jumelés simultanément avec la Soundbar.
  - Si l'appareil Bluetooth est éteint, déplacé ou qu'un dysfonctionnement survient.
- Les appareils électroniques peuvent causer des interférences radio. Les appareils qui génèrent des ondes électromagnétiques doivent être conservés à distance de l'unité principale Soundbar (par ex. des micro-ondes, des appareils LAN sans fil, etc.).

Connexion via Wi-Fi

Liste de vérifications préalables à la connexion

- La connexion Wi-Fi n'est disponible que sur les TV Samsung.
- Vérifiez si **le routeur sans fil (Wi-Fi)** est activé et si **le téléviseur est connecté au routeur**.
- Le téléviseur et la Soundbar doivent être connectés au même réseau sans fil (Wi-Fi).
- Si votre routeur sans fil (Wi-Fi) utilise un canal DFS, vous ne pourrez pas établir de connexion Wi-Fi entre le téléviseur et la Soundbar. Contactez votre fournisseur de service Internet pour plus de détails.
- Les menus pouvant varier selon l'année de fabrication, reportez-vous au manuel de votre téléviseur.
- Pour connecter le téléviseur à la Soundbar par Wi-Fi, connectez d'abord la Soundbar au routeur sans fil. Pour plus de détails sur l'établissement d'une connexion Wi-Fi, voir page 26.

1. Pour plus d'informations sur la connexion Wi-Fi à la Soundbar, voir page 26, « **Méthode 2. Connexion via Wi-Fi (Réseau sans fil)** ».
2. Changez la source d'entrée du téléviseur en utilisant le menu Audio de la Soundbar.
   - **TV Samsung sorties en 2017 ou ultérieurement**
     Accueil (⌂) → Menu → Paramètres (⚙) → Tous les paramètres (⚙) → Son → Sortie son → Soundbar Q***C (Wi-Fi)

REMARQUE

La connexion Dolby Atmos en Wi-Fi est disponible sur certaines TV Samsung et certains modèles de Soundbar.

Précaution : La Soundbar redémarre automatiquement si vous activez/désactivez le Wi-Fi.

Wi-Fi Méthode de désactivation du port	Appuyez sur le bouton **CH LEVEL** sur la télécommande de la Soundbar pendant 30 secondes pour activer/désactiver le Wi-Fi.
Bluetooth Méthode de désactivation du port	Appuyez sur le bouton **TONE CONTROL** sur la télécommande de la Soundbar pendant 30 secondes pour activer/désactiver le Bluetooth.

Utilisation de la fonction Q-Symphony

- Quand la Soundbar se connecte à un téléviseur Samsung qui prend en charge la fonction Q-Symphony, vous pouvez écouter simultanément le son via la Soundbar et le téléviseur. Si vous utilisez la fonction Q-Symphony, le son surround émis par le téléviseur vous permet de profiter d'effets sonores surround plus riches en trois dimensions.
- Quand la Soundbar est connectée, le menu « **TV+Soundbar** » s'affiche sur le téléviseur.
  Paramètres (⚙) → Tous les paramètres (⚙) → Son → Sortie son

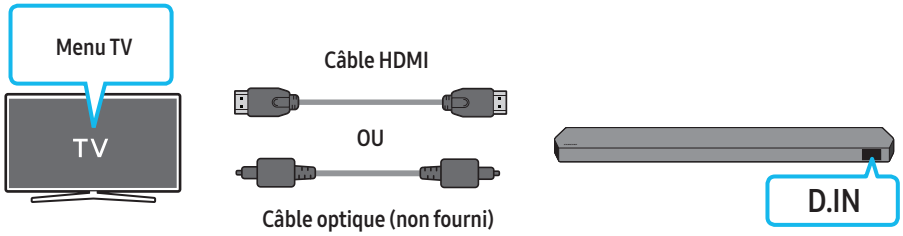

- Exemple de menu TV : **TV + [AV] Nom de série de la Soundbar (HDMI)** / **TV + [AV] Nom de série de la Soundbar (Optique)**

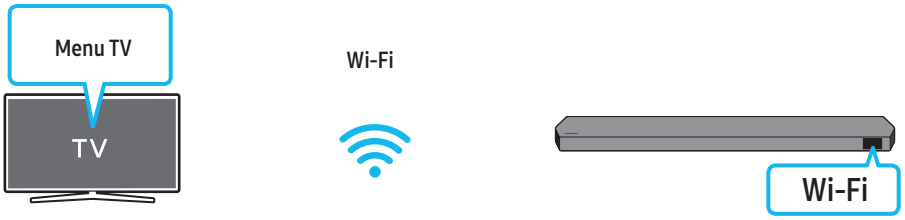

- Exemple de menu TV : **Nom de série TV + [AV] Soundbar (Wi-Fi)**

REMARQUE

- Le produit peut fonctionner selon le Codec pris en charge par le téléviseur.
- Cette fonction n'est prise en charge que lorsque le câble HDMI, le câble optique (non fourni) ou le Wi-Fi est connecté.
- Le message affiché peut différer selon le modèle de téléviseur.
- Assurez-vous que votre téléviseur et votre Soundbar sont connectés au même routeur sans fil/à la même fréquence.
- Cette fonction est disponible sur certaines TV Samsung et certains modèles de Soundbar.

Utilisation de SpaceFit Sound

Cette fonction analyse l'espace d'écoute de l'utilisateur à l'aide du microphone de la Soundbar et offre le son optimal pour cet espace. L'optimisation du son se fait automatiquement.

Méthode 1. Connexion via la Soundbar

Pour activer cette fonction, activez le mode **SpaceFit Sound** avec la télécommande de la Soundbar.

1. Appuyez sur la touche ⚙ (**Réglages audio**) pour activer le mode **SpaceFit Sound**.
   Le message « **SPACEFIT SOUND OFF** » s'affiche sur l'écran.

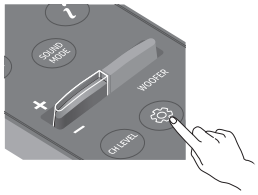

2. Appuyez sur la touche **Haut** de la télécommande pour activer le mode **SpaceFit Sound**.
   Le message « **ON** » s'affiche à l'écran.

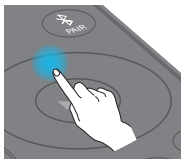

3. Appuyez sur la touche **Bas** de la télécommande pour désactiver le mode **SpaceFit Sound**.
   Le message « **OFF** » s'affiche à l'écran.

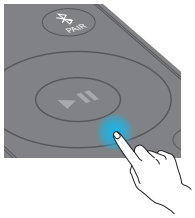

- Cette méthode est disponible dans tous les modes audio.

Méthode 2. Connexion via un téléviseur

Pour activer cette fonction, activez le mode Son adaptatif+ via le menu de votre TV Samsung.
(Accueil (⌂) → Menu → Paramètres (⚙) → Tous les paramètres (⚙) → General → Paramètres du mode Intelligent → Adaptive Sound+)

- Le mode sonore sur votre Soundbar passe automatiquement sur **Adaptive Sound+** si vous activez le mode **Adaptive Sound+** sur votre téléviseur.

REMARQUE

- Cette fonction est active si la Soundbar se connecte à certaines TV Samsung.
- Les modèles **HW-Q700C** ne prennent en charge que la méthode de « Connexion via un téléviseur »

06 CONNEXION D'UN APPAREIL EXTERNE

Méthode 1. Connexion à l'aide d'un câble HDMI (prise en charge du décodage et de la lecture Dolby Atmos / DTS:X)

Liste de vérifications préalables à la connexion

- Si les options de sortie audio comprennent un flux audio secondaire, assurez-vous que ce dernier est réglé sur « Off ».
- Assurez-vous que le contenu prend en charge Dolby Atmos® / DTS:X.

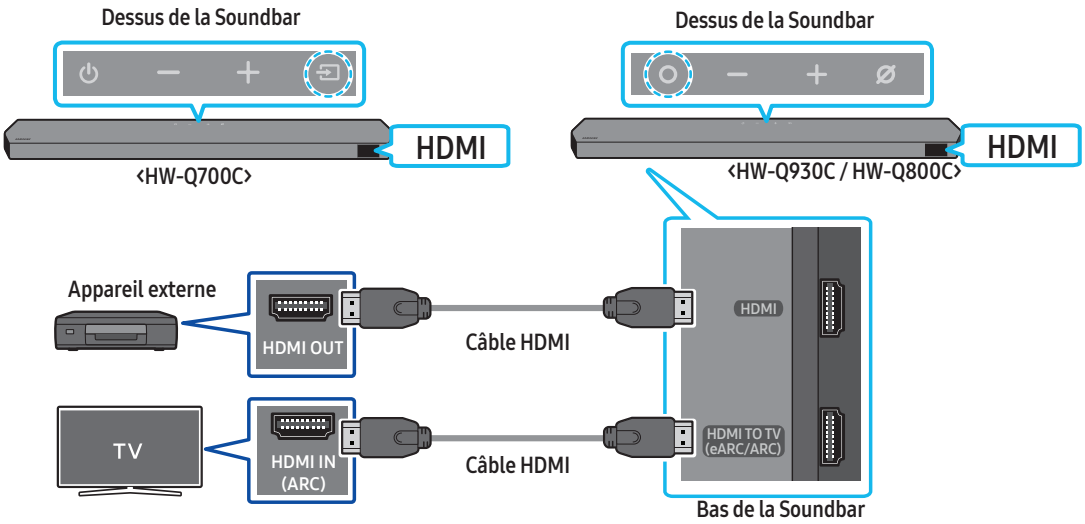

1. Utilisez un câble HDMI pour relier le port HDMI OUT de l'appareil externe au port **HDMI** qui se trouve au bas de la Soundbar.
2. Utilisez un câble HDMI pour relier le port HDMI IN du téléviseur au port **HDMI TO TV (eARC/ARC)** qui se trouve au bas de la Soundbar.
3. Allumez la Soundbar, le téléviseur et l'appareil externe.
4. Appuyez sur la touche **(Multi-fonction)** / **(Source)** en haut de la Soundbar ou sur la touche **(Source)** de la télécommande pour sélectionner le mode « **HDMI** ».
5. L'écran de la Soundbar indique que le mode « **HDMI** » est actuellement sélectionné et la Soundbar commence à diffuser du son.

REMARQUE

- **Lorsque vous utilisez Dolby Atmos® / DTS:X** : Si la source d'entrée est Dolby Atmos® / DTS:X, reportez-vous à la section **« Spécifications de sortie pour les différents modes d'effets sonores »** page 8.
- Lorsque Dolby Atmos® est activé, « **DOLBY ATMOS** » apparaît sur l'écran frontal.
- Lorsque DTS:X est activé, « **DTS:X** » s'affiche sur l'écran frontal.
- **Configuration de Dolby Atmos® / DTS:X sur votre lecteur BD ou autre appareil**
  Ouvrez les options de sortie audio dans le menu des paramètres de votre lecteur BD ou autre appareil et assurez-vous que « Pas d'encodage » est sélectionné pour le flux binaire. Par exemple, sur un lecteur BD Samsung, allez dans Home Menu → Sound → Digital Output, puis sélectionnez Bitstream (non traité).

Spécification des signaux UHD pris en charge (3840 x 2160p)

Fréquence d'images (i/s)	Intensité de couleur	RVB 4:4:4	YCbCr 4:4:4	YCbCr 4:2:2	YCbCr 4:2:0
< 60	8 bits	O	O	O	O
	10 bits	-	-	O	O
	12 bits	-	-	O	O
120	8 bits	-	-	-	-
	10 bits	-	-	-	-

- La spécification prise en charge peut varier en fonction de l'appareil externe connecté ou des conditions d'utilisation.

Méthode 2. Connexion à l'aide d'un câble optique

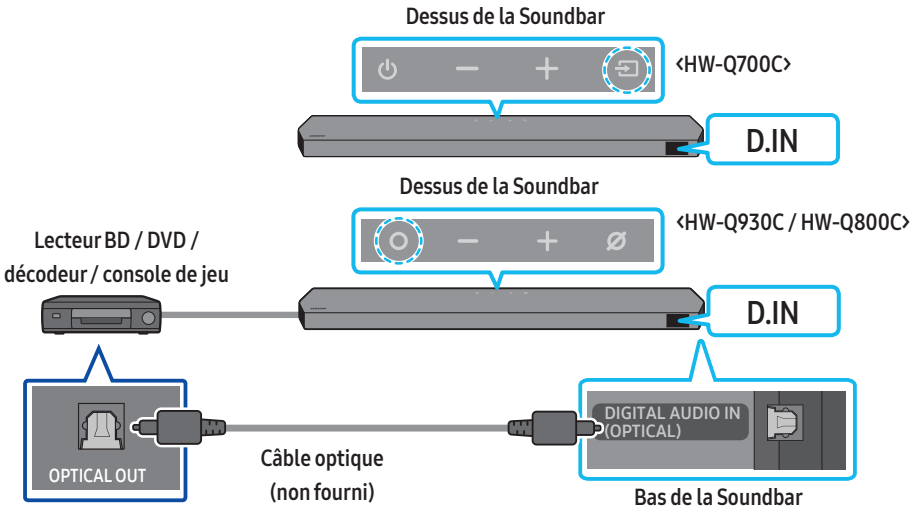

1. Utilisez un câble optique (non fourni) pour connecter l'entrée numérique optique **DIGITAL AUDIO IN (OPTICAL)** de l'unité principale de la Soundbar et la sortie optique « OPTICAL OUT » sur l'appareil externe.
2. Allumez la Soundbar et l'appareil externe.
3. Pour sélectionner le mode « **D.IN** », appuyez sur la touche **(Multi-fonction)** / **(Source)** en haut de la Soundbar ou sur la touche **(Source)** de la télécommande.
4. Votre Soundbar produira des sons depuis l'appareil externe.

07 CONNEXION D'UN APPAREIL MOBILE

Méthode 1. Connexion via Bluetooth

Lorsqu'un appareil mobile est connecté via Bluetooth, vous pouvez profiter d'un son stéréo sans le casse-tête du câblage.

- Lorsque vous connectez un appareil Bluetooth déjà jumelé et que la Soundbar est éteinte, celle-ci s'allume automatiquement.

Connexion initiale

- Lorsque vous établissez la connexion avec un nouvel appareil Bluetooth, veillez à ce que l'appareil soit à une distance inférieure à 1 m de la Soundbar.

1. Appuyez sur la touche **PAIR** de la télécommande de la Soundbar pour passer en mode « **BT PAIRING** ».

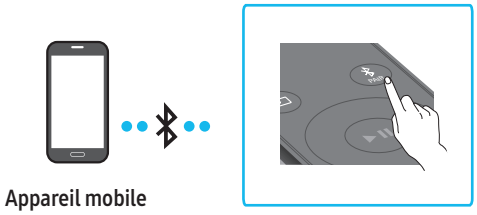

(OU) a. Appuyez sur la touche **(Multi-fonction)** / **(Source)** située sur le panneau supérieur, puis sélectionnez « **BT** ».
« **BT** » passe automatiquement sur « **BT PAIRING** » en quelques secondes ou sur « **BT READY** » si une connexion est déjà enregistrée.

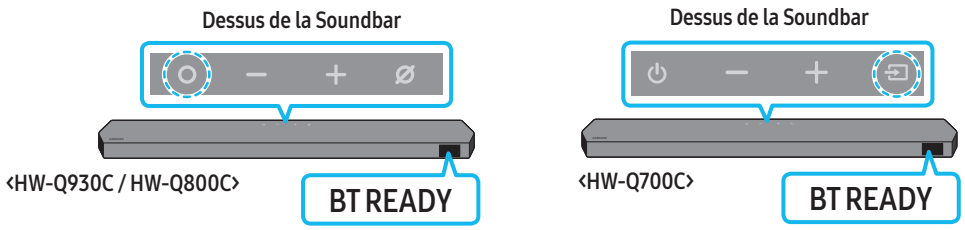

b. Lorsque « **BT READY** » s'affiche, maintenez enfoncée la touche **(Micro activé/désactivé)** / **(Source)** sur le panneau supérieur de la Soundbar pendant plus de 5 secondes jusqu'à ce que le message « **BT PAIRING** » s'affiche.

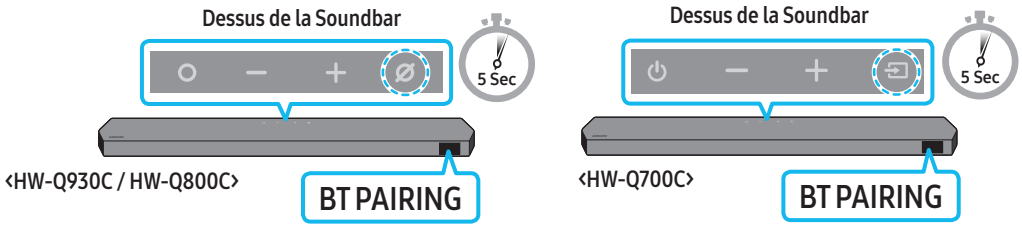

2. Sur votre appareil, sélectionnez « **Soundbar Q***C** » dans la liste qui s'affiche.
   - Lorsque la Soundbar est connectée à l'appareil mobile, [**Nom de l'appareil mobile**] → « **BT** » apparaît sur l'écran frontal.
3. Lisez des fichiers musicaux sur l'appareil connecté via Bluetooth à partir de la Soundbar.
   - Une fois que vous avez connecté votre Soundbar à votre appareil mobile pour la première fois, utilisez le mode « **BT READY** » pour vous reconnecter.

Si la connexion avec l'appareil échoue

- S'il y a déjà une Soundbar, (p. ex. « **Soundbar Q***C** ») dans la liste des enceintes affichée à l'écran de l'appareil mobile, supprimez-la.
- Répétez les étapes 1 et 2.

Quelle est la différence entre les modes BT READY et BT PAIRING ?

- **BT READY** : Dans ce mode, vous pouvez reconnecter n'importe quel téléviseur Samsung TV ou appareil mobile qui a déjà été connecté par le passé.
- **BT PAIRING** : Dans ce mode, vous pouvez connecter un nouvel appareil à la Soundbar.
  (Appuyez sur la touche **PAIR** de la télécommande ou maintenez enfoncée la touche **(Micro activé/désactivé)** / **(Source)** en haut de la Soundbar pendant plus de 5 secondes lorsque la Soundbar est en mode « **BT** ».)

Remarques concernant la connexion Bluetooth

- Placez un nouvel appareil à une distance inférieure à 1 m de la Soundbar pour établir la connexion par le biais de la communication Bluetooth.
- Si un code d'identification personnel vous est demandé lors de la connexion d'un nouvel appareil Bluetooth, saisissez <0000>.
- La Soundbar s'éteint automatiquement après 18 minutes passées en mode Prêt.
- Il est possible que la Soundbar n'effectue aucune recherche Bluetooth ou n'établisse aucune connexion sous certaines circonstances :
  - En présence d'un fort champ électromagnétique autour de la Soundbar.
  - Si plusieurs appareils Bluetooth ou plus sont jumelés simultanément avec la Soundbar.
  - Si l'appareil Bluetooth est éteint, déplacé ou qu'un dysfonctionnement survient.
- Les appareils électroniques peuvent causer des interférences radio. Les appareils qui génèrent des ondes électromagnétiques doivent être conservés à distance de l'unité principale Soundbar (par ex. des micro-ondes, des appareils LAN sans fil, etc.).
- La Soundbar prend en charge les données SBC (44,1 kHz, 48 kHz).
- Ne connectez qu'un appareil Bluetooth prenant en charge la fonction A2DP (AV).
- Vous ne pouvez pas connecter la Soundbar à un appareil Bluetooth ne prenant en charge que la fonction HF (mains libres).
- Lorsque vous connectez la Soundbar à un appareil Bluetooth, placez-les le plus près possible l'un de l'autre.
- Plus la Soundbar et l'appareil Bluetooth sont éloignés, plus la qualité du son sera mauvaise.
  La connexion Bluetooth peut se rompre lorsque les appareils sont hors de portée.
- La connexion Bluetooth peut ne pas fonctionner comme prévu dans les zones où la réception est mauvaise.
- Un appareil Bluetooth peut produire du bruit ou connaître un dysfonctionnement dans les conditions suivantes :
  - Quand le corps est en contact avec l'émetteur-récepteur de signaux de l'appareil Bluetooth ou de la Soundbar
  - Dans les coins ou lorsqu'il y a un obstacle à proximité, tel qu'un mur ou une cloison, où des changements électriques peuvent se produire.
  - Lorsqu'il est exposé à des interférences radio par d'autres produits fonctionnant sur les mêmes plages de fréquences, tels que des équipements médicaux, des fours à micro-ondes et des dispositifs LAN sans fil.
  - Des obstacles tels que des portes et des murs peuvent aussi avoir un impact sur la qualité du son même lorsque les appareils se trouvent à portée effective.
- Notez que la Soundbar ne peut pas être jumelée avec d'autres appareils Bluetooth pendant l'utilisation de l'option Bluetooth.
- Cet appareil sans fil peut causer des interférences électriques lors de son fonctionnement.

Déconnexion de l'appareil Bluetooth de la Soundbar

Vous pouvez déconnecter un appareil Bluetooth de la Soundbar. Pour les instructions, consultez le manuel utilisateur de l'appareil Bluetooth.

- La Soundbar se déconnecte.
- Lorsque la Soundbar est déconnectée de l'appareil Bluetooth, elle affiche « **BT DISCONNECTED** » sur l'écran frontal.

Déconnexion de la Soundbar de l’appareil Bluetooth

Appuyez sur la touche **(Multi-fonction)** / **(Source)** en haut de la Soundbar ou sur la touche **(Source)** de la télécommande pour quitter le mode « **BT** ».

- La déconnexion prend un certain temps l'appareil Bluetooth doit recevoir une réponse de la part de la Soundbar. (Le délai de déconnexion peut varier selon l'appareil Bluetooth)
- Lorsque la Soundbar est déconnectée de l'appareil Bluetooth, elle affiche « **BT DISCONNECTED** » sur l'écran frontal.

Méthode 2. Connexion via Wi-Fi (Réseau sans fil)

Pour connecter une Soundbar à un appareil mobile via un réseau sans fil (Wi-Fi), il est nécessaire de disposer de l'application **SmartThings**.

Connexion initiale

1. Installez et lancez l'application **SmartThings** sur votre appareil mobile (smartphone ou tablette).
2. Sur l'application, suivez les instructions à l'écran pour ajouter la Soundbar.
   - Le message contextuel automatique (deuxième illustration ci-dessous) peut ne pas s'afficher sur certains appareils.
     Si la fenêtre contextuelle n'apparaît pas, appuyez sur « + » dans l'écran **Home**. La Soundbar est ajoutée à l'application.
   - L'illustration ci-dessous peut différer selon la version de l'application.

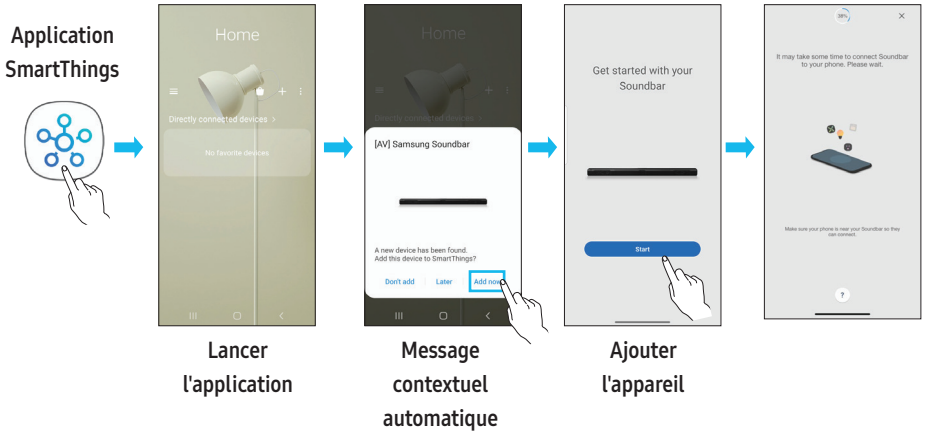

Utilisation de la fonction Tap Sound

Appuyez sur la Soundbar avec votre appareil mobile pour lire le son du contenu de l'appareil mobile via la Soundbar.

- Il se peut que cette fonction ne soit pas prise en charge, selon l'appareil mobile.
- Cette fonction est uniquement compatible avec les appareils mobiles Samsung sous Android 8.1 ou supérieur.

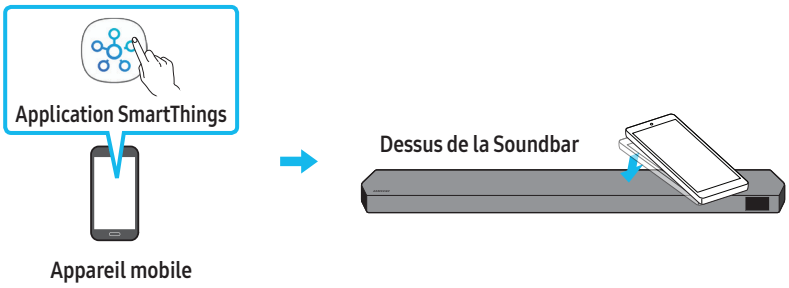

1. Activez la fonction **Tap Sound** sur votre appareil mobile.
   - Pour des détails sur l'activation de la fonction, reportez-vous à la section « **Configuration de la fonction Tap Sound** » ci-après.
2. Appuyez sur la Soundbar avec votre appareil mobile. Sélectionnez « **Start now** » dans la fenêtre de message affichée.
   Une connexion est établie entre l'appareil mobile et la Soundbar via Bluetooth.
3. Lisez le son du contenu de l'appareil mobile via la Soundbar.
   - Cette fonction permet de connecter un appareil mobile à la Soundbar via Bluetooth en détectant les vibrations qui se produisent lorsque l'appareil touche la Soundbar.
   - Assurez-vous que l'appareil mobile ne touche pas un angle saillant de la Soundbar. La Soundbar ou l'appareil mobile risquerait d'être rayé ou endommagé.
   - Il est recommandé de recouvrir l'appareil mobile d'une housse protectrice. Appuyez légèrement sur la zone large de la partie supérieure de la Soundbar, sans forcer.
   - Pour utiliser cette fonction, mettez à jour l'application **SmartThings** à la dernière version.
     Il se peut que cette fonction ne soit pas prise en charge, selon la version de l'application.

Configuration de la fonction Tap Sound

Utilisez l'application **SmartThings** pour activer la fonction **Tap View, Tap Sound**.

1. Sur l'appareil mobile, exécutez l'application **SmartThings**.
2. Sélectionnez (☰ → ⚙) sur l'écran de l'application **SmartThings** qui s'affiche sur l'appareil mobile.
3. Placez « **Tap View, Tap Sound** » sur Activé pour permettre à la fonction de se mettre en marche lorsqu'un appareil mobile est en mouvement à proximité de la Soundbar. La fonction est activée.

REMARQUE

- Lorsque l'appareil mobile est en mode d'économie d'énergie, la fonction **Tap Sound** ne se met pas en marche.
- La fonction **Tap Sound** pourrait ne pas fonctionner si des appareils situés à proximité de la Soundbar provoquent des interférences radio, comme par exemple, des appareils électriques. Assurez-vous que les appareils susceptibles de provoquer des interférences radio sont placés à une distance suffisante de la Soundbar.

08 CONNEXION VIA APPLE AIRPLAY 2

- Cette fonctionnalité peut ne pas être disponible dans certains pays.
- Cette Soundbar Samsung prend en charge AirPlay 2 et nécessite iOS 13.4 ou version ultérieure.

Avec AirPlay 2, vous pouvez écouter de la musique, des podcasts et d'autres contenus audio en streaming sur vos appareils Apple via la Soundbar Samsung.

- Pour activer AirPlay2 dans votre Soundbar, vous devez d'abord enregistrer l'appareil avec l'application Samsung Smart Things en acceptant les conditions générales de l'application.
- Assurez-vous que la Soundbar est allumée et connectée au même réseau Wi-Fi que votre appareil Apple.
- Sélectionnez à partir d'une application prise en charge par AirPlay ou du Control Centre sur votre iPhone, iPad ou Mac.
- Sélectionnez la Soundbar dans la liste des appareils disponibles pour lire le son.

09 INSTALLATION DE LA FIXATION MURALE

Précautions d'installation

- Installez uniquement la Soundbar sur un mur vertical.
- N'installez pas la Soundbar dans un endroit chaud ou humide.
- Vérifiez que le mur est assez résistant pour soutenir le poids du produit. Si ce n'est pas le cas, consolidez le mur ou choisissez un autre point d'installation.
- Achetez et utilisez uniquement les vis de fixation et les dispositifs d'ancrage adaptés au type de mur que vous avez choisi (mur en plâtre, en acier, en bois, etc.). Si possible, fixez les vis du support dans les montants du mur.
- Achetez des vis de fixation murale adaptées au type et à l'épaisseur du mur sur lequel vous souhaitez installer la Soundbar.
  - Diamètre : M5
  - Longueur : 35 mm ou plus selon nos recommandations.
- Branchez les câbles de l'unité aux appareils externes avant de procéder à l'installation murale de la Soundbar.
- Veillez à ce que l'unité soit éteinte et débranchée avant de procéder à l'installation. Dans le cas contraire, il existe un risque d'électrocution.

Composants de fixation murale

Guide de fixation murale

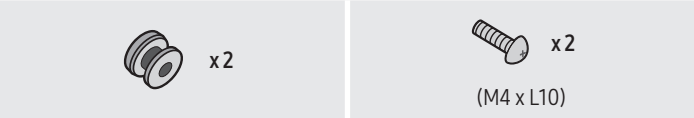

Vis de fixation | Vis

Support de fixation murale

1. Placez le **Guide de fixation murale** contre le mur.
   - Le **guide de fixation murale** doit être de niveau.
   - Si votre téléviseur est fixé au mur, installez la Soundbar au moins 5 cm sous celui-ci.

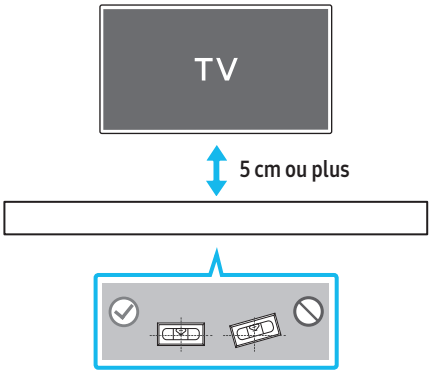

2. Alignez la **ligne centrale du guide de fixation murale** avec le centre de votre téléviseur (si vous fixez la Soundbar sous votre téléviseur), puis fixez le **guide de fixation murale** au mur avec du ruban adhésif.
   - Si vous ne fixez pas la Soundbar sous un téléviseur, placez la **ligne centrale** au centre de la zone d'installation.

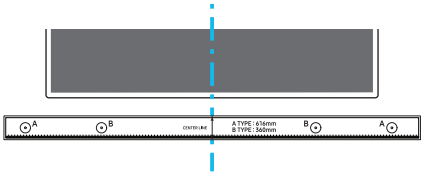

Ligne centrale

3. Appuyez avec la pointe d'un stylo ou d'un crayon bien taillé au centre des images **A-TYPE** à chaque extrémité du guide pour marquer les trous des vis de fixation, puis retirez le **guide de fixation murale**.

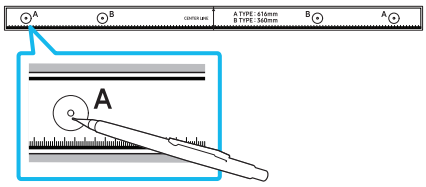

4. À l'aide d'une mèche appropriée, faites un trou dans le mur au niveau de chaque marque.
   - Si les marques ne correspondent pas aux positions des poteaux muraux, veillez à insérer les ancrages ou les chevilles à expansion approprié(e)s dans les trous avant d'insérer les vis de fixation. Si vous utilisez des ancrages ou des chevilles Molly, pensez à percer des trous suffisamment larges pour les accueillir.
5. Enfoncez une vis (non fournie) dans chaque **Vis de fixation**, puis vissez fermement chaque vis dans un trou pour vis portante.

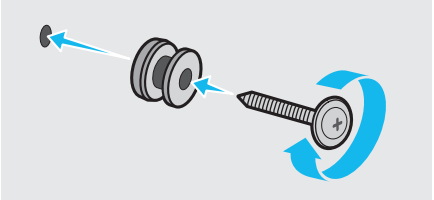

6. Installez les **2 crochets de fixation murale** sur la partie inférieure de la Soundbar, en veillant à bien les positionner, en utilisant **2 vis**.

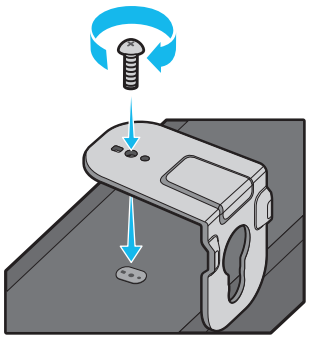

   - Lors du montage, veillez à ce que la partie verticale des **crochets de fixation murale** se trouve derrière l'arrière de la Soundbar.

Arrière de la Soundbar

Extrémité droite de la Soundbar

7. Installez la Soundbar sur laquelle sont fixés les **crochets de fixation murale** en accrochant **ces crochets** sur les **bagues-supports** au mur.

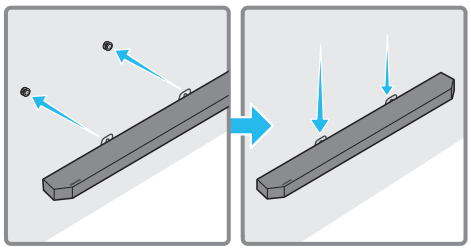

8. Faites glisser la Soundbar vers le bas, comme indiqué ci-dessous, afin que les **crochets de fixation murale** reposent fermement sur les **bagues-supports**.
   - Insérez les **bagues-supports** dans la partie large (inférieure) des **crochets de fixation murale**, puis faites glisser **ces crochets** vers le bas afin qu'ils reposent fermement sur les **bagues-supports**.

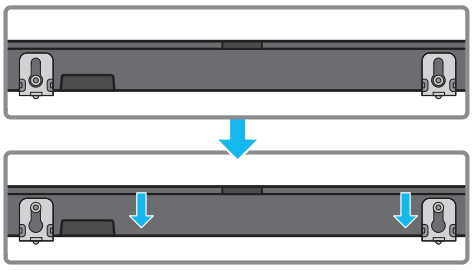

Fixation murale des enceintes surround (modèles applicables uniquement)

Vous pouvez acheter des supports séparément afin de fixer les enceintes surround au mur.
Ces supports muraux ne sont pas vendus par Samsung Electronics.

Remarques concernant la fixation murale des enceintes surround

- Les supports muraux des enceintes surround doivent supporter un poids supérieur à 8 kg.
- Taille des trous : vis filetées 1/4-20 UNC
  - Vis standard : ø 6,35 mm,
    pas 1,27 mm
  - Longueur : 18 mm
  - Quantité : Gauche 1 unité / Droite 1 unité

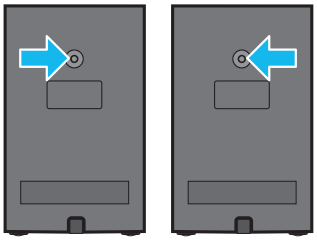

G D

- Vérifiez la solidité du mur avant d'installer les supports de fixation murale. Si la force est insuffisante, assurez-vous de consolider votre mur avant d'y installer les crochets de fixation murale et les enceintes.
- Samsung Electronics n'est pas responsable des dommages causés au produit en raison d'une installation inappropriée.
- Veillez à ne pas monter les enceintes sur le côté ou à l'envers.

10 INSTALLATION DE LA SOUNDBAR DEVANT LE TÉLÉVISEUR

Composant

x 4

Pied en caoutchouc

Pour l'installation, attachez les **pieds en caoutchouc** au bas de la Soundbar avant de la placer au-dessus du socle de téléviseur. Assurez-vous de fixer les **pieds en caoutchouc** de sorte qu'ils ne dépassent pas du socle de la TV. Reportez-vous à la figure ci-dessous.

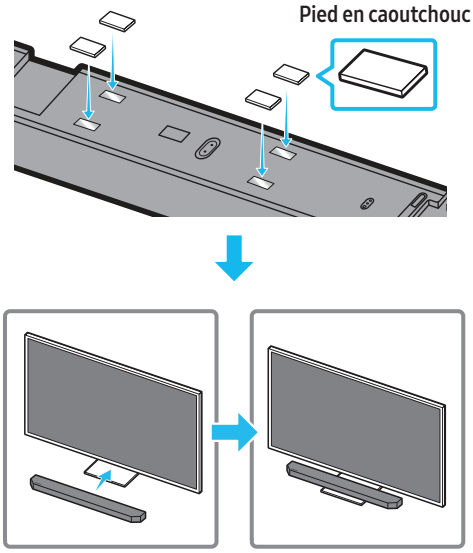

Placez la Soundbar sur un socle de téléviseur.

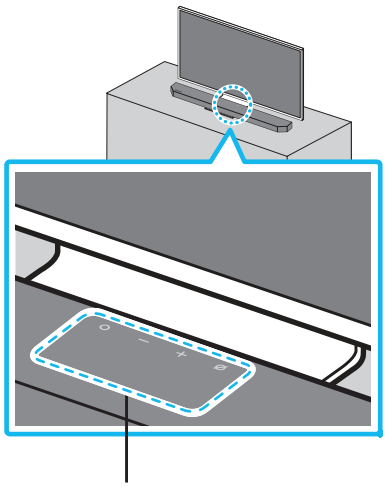

Microphones (modèles applicables uniquement)

Comme indiqué sur l'illustration, alignez le centre de la Soundbar avec le centre du téléviseur, en plaçant avec précaution la Soundbar sur le socle du téléviseur. Ensuite, placez les microphones (modèles applicables uniquement) sur la partie avant du socle afin qu'il n'y ait pas d'interférence avec la reconnaissance vocale.

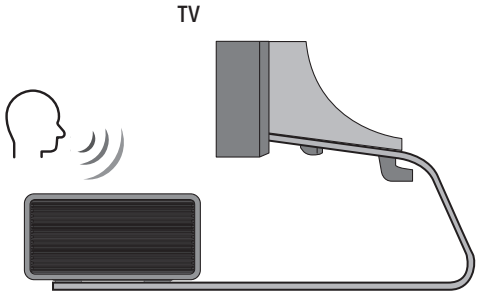

Extrémité droite de la Soundbar

REMARQUE

- Veillez à ce que la Soundbar soit placée sur une surface plane et stable.
- Un écart insuffisant avec le téléviseur peut entraîner des problèmes d'acoustique et de reconnaissance vocale.
- L'illustration ci-dessus diffère selon le modèle utilisé.
- Cette fonction n'est pas prise en charge par le modèle **HW-Q700C**.
- Pour obtenir des performances optimales des microphones, placez la Soundbar à une distance d'au moins 2 cm du panneau du téléviseur.

11 MISE À JOUR DU LOGICIEL

Mise à jour automatique

Lorsque la Soundbar est connectée à internet, le logiciel est automatiquement mis à jour, même lorsque la Soundbar est éteinte.

- Pour utiliser la fonction de mise à jour automatique, la Soundbar doit être connectée à internet.
  La connexion Wi-Fi à la Soundbar prend fin si le cordon d'alimentation de la Soundbar est débranché ou si l'alimentation est coupée. Si l'alimentation a été coupée, lorsque l'alimentation revient ou quand vous rebranchez le cordon d'alimentation, allumez la Soundbar, puis reconnectez-la à internet.

Mise à jour par USB

Bas de la Soundbar

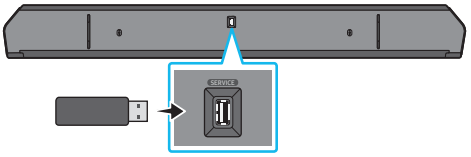

Il est possible qu'à l'avenir, Samsung propose des mises à jour du micrologiciel du système de la Soundbar.

Lorsqu'une mise à jour est disponible, vous pouvez mettre à jour la Soundbar en connectant un lecteur USB contenant la mise à jour du micrologiciel au port **SERVICE** de la Soundbar.

1. Rendez-vous sur le site Web de Samsung (www.samsung.com) → recherchez le nom du modèle en passant par le menu Assistance.
   - Pour plus d'informations sur les mises à jour, reportez-vous au guide des mises à jour.
2. Téléchargez le fichier de mise à jour (type USB).
3. Décompressez le fichier pour créer un dossier avec le nom du fichier.
4. Stockez le fichier créé dans une clé USB puis connectez-la à la Soundbar.
5. Allumez la Soundbar. L'appareil est ensuite mis à jour en 3 minutes et affiche le message « **UPDATE** ».
   - Pendant la mise à jour, n'éteignez pas l'appareil et ne retirez pas la clé USB.
   - Si le message « **UPDATE** » n'apparaît pas sur l'écran, débranchez le cordon d'alimentation de la Soundbar, puis rebranchez-le.
   - Lorsque la dernière version est installée, aucune mise à jour n'est effectuée.
   - Selon le type de clé USB utilisée, la mise à jour peut ne pas être prise en charge.

Initialisation

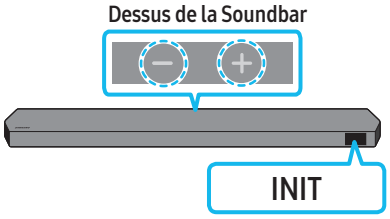

Alors que la Soundbar est allumée, appuyez simultanément sur les boutons **—** **+** **(Volume)** situés sur le boîtier pendant au moins 5 secondes. « **INIT** » s'affiche à l'écran et la Soundbar s'initialise.

⚠ ATTENTION

- Tous les réglages de la Soundbar sont initialisés. Veillez à n'effectuer cette opération que lorsque l'initialisation est nécessaire.

12 DÉPANNAGE

Avant de contacter l'assistance, vérifiez les éléments suivants.

La Soundbar ne s'allume pas.

- Vérifiez que le cordon d'alimentation de la Soundbar est correctement inséré dans la prise.

La Soundbar fonctionne par intermittence.

- Retirez le cordon d'alimentation, puis insérez-le à nouveau.
- Mettez l'appareil externe hors tension, puis sous tension, et réessayez.
- En l'absence de signal, la Soundbar s'éteint automatiquement après un certain temps. Activez l'alimentation. (Voir page 6.)

La télécommande ne fonctionne pas.

- Pointez la télécommande directement vers la Soundbar.
- Remplacez les piles de la télécommande par des piles neuves.

Le voyant de la Soundbar reste allumé en rouge.

- Le microphone est éteint.
  Allumez le microphone. (Voir page 4.)

Le son n'est pas émis par la Soundbar.

- Le volume de la Soundbar est trop bas ou a été mis en sourdine. Réglez le volume.
- Si un appareil externe (STB, appareil Bluetooth, appareil mobile, etc.) est connecté, réglez le volume de l'appareil externe.
- Sélectionnez la Soundbar comme sortie du son du téléviseur.
  (TV Samsung : Accueil (⌂) → Menu → Paramètres (⚙) → Tous les paramètres (⚙) → Son → Sortie son → Select Soundbar)
- La connexion du câble à la Soundbar peut ne pas être desserrée.
  Débranchez le câble et connectez-le de nouveau.
- Débranchez complètement le cordon d'alimentation, reconnectez-le, puis allumez l'alimentation.
- Initialisez l'appareil et réessayez. (Voir page 32.)

Le son n'est pas émis par le caisson de basse ou par les enceintes arrière.

- Assurez-vous que le voyant situé à l'arrière du caisson de basse et des enceintes surround est allumé en bleu. S'il clignote en bleu ou est allumé en rouge, reconnectez la Soundbar au caisson de basse et aux enceintes surround. (Voir page 13.)
- Vous pouvez rencontrer un problème s'il y a un obstacle entre la Soundbar et le subwoofer. Déplacez les appareils vers une zone sans obstacle.
- Les signaux de fréquence radio envoyés par d'autres appareils à proximité peuvent interrompre la connexion.
  Gardez l'enceinte éloignée de ces appareils.
- Débranchez puis reconnectez la fiche d'alimentation.

Le son du caisson de basse et des enceintes surround est dénaturé par une instabilité, des décalages ou des parasites

- La présence d'objets entre la Soundbar et le caisson de basse peut causer ce type de problème. Veuillez repositionner votre équipement vers un endroit sans objet susceptible d'interférer.
- Si le caisson de basse et les enceintes surround sont éloignés de la Soundbar, le son peut subir une instabilité ou des décalages. Veuillez les placer à proximité de la Soundbar.
- Des instabilités ou des décalages peuvent se produire lorsque la Soundbar se trouve à proximité d'un instrument ou d'un appareil électrique susceptible de causer des interférences radio. Veuillez éloigner la Soundbar de tels appareils (ex : routeur sans fil).
- Passez le statut de la connexion réseau du téléviseur de « sans fil » à « filaire ».

Le volume du subwoofer est trop faible

- Le volume original du contenu que vous écoutez peut être faible. Essayez de régler le niveau du subwoofer. (Voir page 7.)
- Rapprochez l'enceinte subwoofer de vous.

Si le téléviseur n'est pas connecté via HDMI TO TV (eARC/ARC)

- Vérifiez si le câble HDMI est correctement connecté à la borne ARC. (Voir page 15.)
- La connexion peut être rendue impossible par l'appareil externe connecté (décodeur, console de jeu, etc.). Connectez directement la Soundbar.
- Il est possible que HDMI-CEC ne soit pas activé sur le téléviseur. Activez CEC sur le menu TV. (TV Samsung : Accueil (⌂) → Menu → Paramètres (⚙) → Tous les paramètres (⚙) → Connexion → External Device Manager → Anynet+ (HDMI-CEC) ON)
- Pour une connexion avec eARC, la fonction eARC doit être activée dans le menu du téléviseur. (TV Samsung : Accueil (⌂) → Menu → Paramètres (⚙) → Tous les paramètres (⚙) → Son → Expert Settings → HDMI-eARC Mode (Auto))

Il n'y a aucun son lors de la connexion au téléviseur en mode HDMI TO TV (eARC/ARC)

- Votre appareil est incapable de lire le signal d'entrée. Changez la sortie audio du téléviseur sur PCM ou Dolby Digital.
  (Pour une TV Samsung : Accueil (⌂) → Menu → Paramètres (⚙) → Tous les paramètres (⚙) → Son → Expert Settings → Digital Output Audio Format)

La Soundbar ne se connecte pas en Bluetooth.

- Lors de la connexion d'un nouvel appareil, passez en mode « **BT PAIRING** » pour établir la connexion. (Appuyez sur la touche **PAIR** de la télécommande ou maintenez la touche **(Micro activé/désactivé)** / **(Source)** située sur le boîtier de la Soundbar enfoncée pendant au moins 5 secondes.)
- Si la Soundbar est connectée à un autre appareil, déconnectez d'abord cet appareil pour changer d'appareil.
- Supprimez la liste des enceintes Bluetooth sur l'appareil à connecter, puis reconnectez-le.
  (TV Samsung : Accueil (⌂) → Menu → Paramètres (⚙) → Tous les paramètres (⚙) → Son → Sortie son → Liste des haut-parleurs Bluetooth)
- La connexion automatique au téléviseur peut être désactivée. Lorsque la Soundbar affiche « **BT READY** » , appuyez sur la touche **Gauche** de la télécommande de la Soundbar pendant 5 secondes pour sélectionner **ON-TV CONNECT**. Si **OFF-TV CONNECT** s'affiche, appuyez à nouveau sur la touche **Gauche** pendant 5 secondes pour changer la sélection.
- Débranchez puis reconnectez la fiche d'alimentation, et réessayez.
- Initialisez l'appareil et réessayez. (Voir page 32.)

Le son se coupe lors d'une connexion via Bluetooth.

- Certains appareils peuvent générer des interférences radio s'ils sont placés trop très de la Soundbar (p. ex. les micro-ondes, les routeurs sans fil, etc.).
- Si votre appareil connecté via Bluetooth est trop éloigné de la Soundbar, il est possible que le son soit coupé. Rapprochez l'appareil de la Soundbar.
- Si une partie de votre corps est en contact avec l'émetteur-récepteur Bluetooth ou si le produit est installé sur un meuble en métal, il se peut que le son coupe. Vérifiez l'environnement d'installation et les conditions d'utilisation.

La Soundbar ne se connecte pas en Wi-Fi.

- Vérifiez si votre routeur sans fil est allumé.
- Éteignez le routeur, rallumez-le, puis réessayez.
- La Soundbar ne peut pas se connecter si le signal sans fil est trop faible. Placez le routeur plus près de la Soundbar ou éliminez tout obstacle entre celle-ci et le routeur, dans la mesure du possible.
- Si votre routeur sans fil est neuf, vous devrez configurer de nouveau les paramètres réseau de l'enceinte.

La Soundbar ne s'allume pas automatiquement avec le téléviseur.

- Éteindre la Soundbar alors que vous regardez le téléviseur entraîne la désactivation de la synchronisation de l'alimentation du téléviseur et de la Soundbar. Commencez par éteindre le téléviseur.

La fonction AVA (modèles applicables uniquement) n'est pas disponible dans les cas suivants.

- La fonction AVA (modèles applicables uniquement) n'est pas disponible lorsque le microphone est éteint.

Après avoir connecté le téléviseur à la Soundbar, j'ai activé le mode Soundbar. Aucun son n'est émis par le téléviseur.

- Si vous connectez la Soundbar à un appareil mobile alors que la Soundbar est connectée au téléviseur, la Soundbar émet du son provenant de l'appareil mobile tout en conservant la connexion au téléviseur. Par conséquent, le son du téléviseur ne sera pas émis.
- Déconnectez l'appareil mobile et le son du téléviseur sera émis de nouveau à partir de la Soundbar.

La Soundbar n'apparaît pas sur AirPlay2

- Pour activer AirPlay2 dans votre Soundbar, vous devez d'abord enregistrer l'appareil avec l'application Samsung Smart Things en acceptant les conditions générales de l'application. (Voir page 28.)
- AirPlay2 ne fonctionne pas si vous supprimez la Soundbar depuis l'application Samsung Smart Things.
- Assurez-vous que la Soundbar et l'appareil Apple sont connectés au même réseau Wi-Fi.
- La Soundbar est compatible avec AirPlay2 installé sur iOS 13.4 ou version ultérieure.

ÍNDICE

01 Verificar os componentes 3

02 Descrição geral do produto 4

Painel superior do Soundbar. 4

Painel inferior do Soundbar. 5

03 Utilizar o controlo remoto do Soundbar 6

Inserir as pilhas antes de utilizar o controlo remoto (X 2 pilhas AAA) . . . 6

Como utilizar o controlo remoto 6

Active Voice Amplifier (AVA). 8

Utilizar os botões escondidos (botões com mais de uma função) 8

Especificações de saída para os diferentes modos de efeitos sonoros. . . 8

Ajustar o volume do Soundbar com o telecomando de uma TV 10

04 Ligar o Soundbar 11

Ligar a alimentação e as unidades 11

– Disposição recomendada dos altifalantes 12

– Modo Surround speaker (apenas HW-Q930C) 12

– Ligação manual do Subwoofer ou dos Altifalantes Surround 13

– Luzes indicadoras LED na parte traseira do Subwoofer e Altifalantes Surround 14

05 Ligar a uma TV 15

Ligar uma TV compatível com HDMI ARC (canal de retorno de áudio) . . 15

Ligar com um cabo ótico 16

Ligar via Bluetooth 17

Ligar através de Wi-Fi. 19

Utilizar a função Q-Symphony 20

Utilizar o SpaceFit Sound. 21

06 Ligar a um dispositivo externo 22

Método 1. Ligar através de um cabo HDMI (compatível com descodificação e reprodução Dolby Atmos/DTS:X) . . . 22

Método 2. Ligar com cabo ótico 23

07 Ligar a um dispositivo móvel 24

Método 1. Ligar através de Bluetooth. 24

Método 2. Ligar através de Wi-Fi (Rede sem fios). 26

Utilizar o Tap Sound 27

08 Ligar através do Apple AirPlay 2 28

09 Instalar o suporte de parede 29

Precauções de instalação 29

Componentes do suporte de parede 29

Instalar os Altifalantes Surround numa parede (apenas para modelos aplicáveis). 30

10 Instalar o Soundbar em frente à TV 30

Componente 30

11 Atualização do Software 31

Atualização automática 31

Atualização por USB 31

Inicialização. 32

12 Resolução de problemas 32

01 VERIFICAR OS COMPONENTES

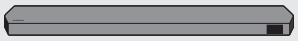

Unidade principal do Soundbar

Controlo remoto/pilhas do Soundbar

Subwoofer

X 2

Altifalante Surround (opcional) (esquerdo/direito)

4 ou 2

Cabo de Alimentação (Subwoofer, Altifalante Surround, Soundbar) (opcional)

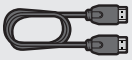

Cabo HDMI

Guia do suporte de parede

X 2

Parafuso de fixação

X 2

(M4 x L10)

Parafuso

X 2

Suporte de parede

X 4

Borracha de base

- Para obter mais informações sobre a fonte de alimentação e o consumo de energia, consulte a etiqueta no produto. (Etiqueta: Parte de trás da unidade principal do Soundbar)
- Para adquirir componentes adicionais ou cabos opcionais, entre em contacto com o Centro de assistência ou com o Atendimento ao cliente da Samsung.
- Para mais informações sobre o suporte de parede ou a borracha de base, consulte as páginas 29~31.
- A conceção, as especificações e o ecrã da aplicação estão sujeitos a alteração sem aviso prévio.
- O aspeto dos acessórios pode ser ligeiramente diferente das ilustrações acima.
- A Samsung Electronics Co., Ltd reserva-se o direito de alterar as especificações sem aviso prévio.
- Os valores do peso e das dimensões são aproximados.

02 DESCRIÇÃO GERAL DO PRODUTO

Painel superior do Soundbar

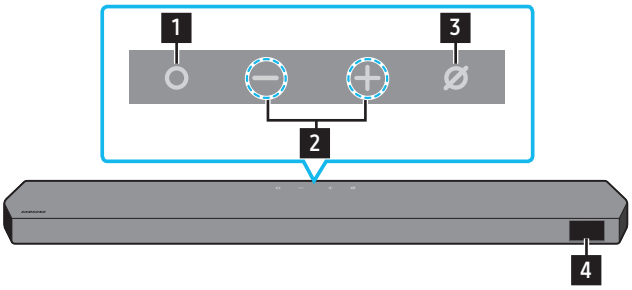

HW-Q930C / HW-Q800C

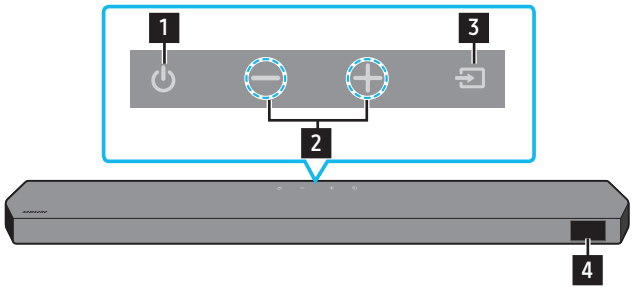

HW-Q700C

1	**Botão ○ (Multifunções) (modelos HW-Q930C / HW-Q800C)** • No modo de espera, prima o botão **○ (Multifunções)** para ligar o Soundbar. • Prima o botão **○ (Multifunções)** para alterar a fonte de entrada.
1	**Botão ⏻ (Ligar/Desligar) (modelo HW-Q700C)** Permite ligar e desligar a alimentação.
2	**Botão — + (Volume)** Ajusta o volume.
3	**Botão ∅ (Microfone Ligado/Desligado) (modelos HW-Q930C / HW-Q800C)** Prima o botão para ligar ou desligar o microfone. Quando o microfone está desligado, o indicador LED brilha a vermelho. Microfone Desligado: Vermelho Ligado Microfone Ligado: Vermelho Desligado
3	**Botão ⇥ (Fonte) (modelo HW-Q700C)** Prima o botão **⇥ (Fonte)** para alterar a fonte de entrada.
4	**Ecrã** Apresenta o modo atual e o estado do produto. **D.IN → HDMI → Wi-Fi → BT**

- Ao ligar o cabo CA, o botão Ligar/Desligar começa a funcionar dentro de 4 a 6 segundos.
- Ao ligar esta unidade, há um atraso de 4 a 5 segundos antes de esta reproduzir som.
- Se ouvir sons provenientes da TV e do Soundbar, aceda ao menu **Definições** para o áudio da TV e mude o altifalante da TV para **Altifalante externo**.

Painel inferior do Soundbar

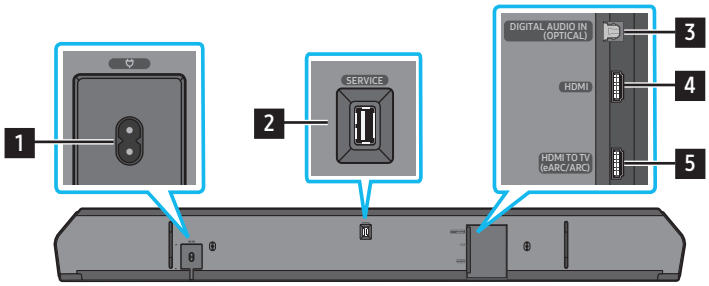

1	**POWER** Ligue o cabo de alimentação CA do Soundbar. (Consulte a página 11)
2	**SERVICE** Ligue um dispositivo de armazenamento USB para atualizar o software do produto.
3	**DIGITAL AUDIO IN (OPTICAL)** Ligue a uma saída digital (ótica) de um dispositivo externo. (Consulte a página 23)
4	**HDMI** Permite a entrada simultânea de sinais de áudio e vídeo digitais através de um cabo HDMI. Ligue à saída HDMI de um dispositivo externo. (Consulte a página 22)
5	**HDMI TO TV (eARC/ARC)** Ligue à tomada fêmea HDMI num televisor. (Consulte a página 15)

- Quando desligar o cabo de alimentação da tomada elétrica, puxe a ficha. Não puxe o cabo.
- Não ligue esta unidade ou outros componentes a uma tomada de CA até que todas as ligações entre os componentes estejam concluídas.

03 UTILIZAR O CONTROLO REMOTO DO SOUNDBAR

Inserir as pilhas antes de utilizar o controlo remoto (X 2 pilhas AAA)

Faça deslizar a tampa posterior na direção da seta até ser totalmente removida. Insira 2 pilhas AAA (1,5 V) orientadas corretamente em função das suas polaridades. Deslize a tampa das pilhas de volta à sua posição.

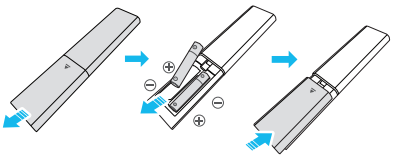

Como utilizar o controlo remoto

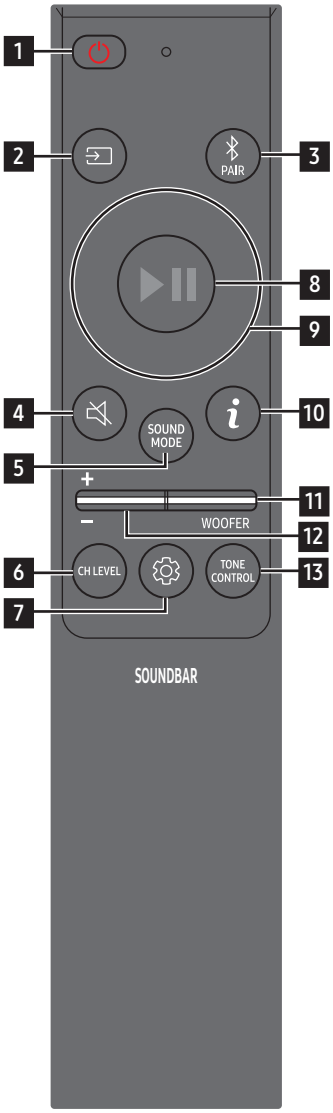

1	Ligar/Desligar	Liga e desliga o Soundbar. • **Função Desligar automático** Esta unidade desliga-se automaticamente nas seguintes situações: • No modo **D.IN**/**HDMI**/**Wi-Fi**/**BT**, se não existir sinal de áudio durante 18 minutes.
2	Fonte	Prima para selecionar uma fonte ligada ao Soundbar. • **Ligar/desligar Feedback de Voz** Pode ligar ou desligar o **Feedback de Voz**. Mantenha premido o botão **(Fonte)** no telecomando durante 5 segundos enquanto o Soundbar está desligado (modo Standby). Sempre que altera a definição **Feedback de Voz**, o Ecrã OLED mostra "**AUI OFF**" (Predefinição) ou "**AUI ON**".
3	Bluetooth PAIR	Mude o Soundbar para modo de emparelhamento por Bluetooth. Prima o botão e aguarde pelo ecrã "**BT PAIRING**" para ligar a um novo dispositivo Bluetooth.
4	Sem som	Prima o botão **(Sem som)** para colocar no silêncio. Prima-o novamente para repor o som.
5	SOUND MODE	Ao premir o botão, pode selecionar o modo de áudio pretendido, como **Surround**, **Game Pro**, **Standard**, **Adaptive Sound**. • **Standard** Emite o som original. • **Surround** Oferece um campo sonoro mais amplo do que o padrão. • **Game Pro** Oferece som estereoscópico para mergulhar na ação durante os videojogos. • **Adaptive Sound** Analisa o conteúdo em tempo real e fornece automaticamente o campo sonoro ótimo com base nas características do conteúdo.
6	CH LEVEL	Ao premir o botão, pode ajustar o volume de cada altifalante como **Centre level**, **Side level**, **Wide level**, **Front Top level**, **Rear level** e **Rear top level**. • Para controlar o volume de cada altifalante, selecione **Centre level**, **Side level**, **Wide level** ou **Front Top level** nas Definições de som e, em seguida, ajuste o volume entre -6 e +6 com os botões **Cima**/**Baixo**. • Se tiver Altifalantes Surround ligados, selecione **Rear level** ou **Rear top level** e utilize os botões **Cima**/**Baixo** para ajustar o volume dentro do intervalo -6 a +6. • As especificações de **CH LEVEL** podem ser diferentes consoante o respetivo modelo.

7	Controlo de som	Ao premir o botão, pode definir a função de áudio como **SpaceFit Sound**, **AVA**, **Voice enhance mode**, **Night mode**, **Sync**, **Surround speaker mode**, **Virtual**. Pode ajustar o item desejado ao usar os botões **Cima**/**Baixo**. • As funções **SpaceFit Sound** e **AVA** não são suportadas pelo modelo **HW-Q700C**. • A opção **Voice enhance mode** otimiza os diálogos em filmes e na TV ao permitir ouvir mais facilmente. • O **Night mode** está otimizado para visualização noturna com as definições ajustadas para diminuir o volume, mas manter os diálogos percetíveis. • Mantenha premido o botão **(Controlo de som)** durante cerca de 5 segundos para ajustar o som a cada banda de frequência. Pode selecionar 150 Hz, 300 Hz, 600 Hz, 1,2 kHz, 2,5 kHz, 5 kHz e 10 kHz com os botões **Esquerdo**/**Direito** e cada opção pode ser ajustada para uma definição entre -6 e +6 com os botões **Cima**/**Baixo**. (Certifique-se de que o modo de som está definido como "**Standard**".) • Se o vídeo na TV e o áudio no Soundbar não estiverem sincronizados, selecione **Sync** em Controlo de som e defina o atraso de áudio para um valor entre 0 e 300 milissegundos com os botões **Cima**/**Baixo**. • **Sync** só é suportado em algumas funções. • As definições disponíveis do **Surround speaker mode** só são suportadas pelo modelo **HW-Q930C**. • A função de Altifalante **Virtual** pode ser ligado ou desligado, **ON**/**OFF**, com os botões **Cima**/**Baixo**.
8	Reproduzir/Pausar	Pode também reproduzir ou pausar música premindo o botão.
9	Cima/Baixo/ Esquerda/Direita	**Prima as áreas indicadas para selecionar Cima/Baixo/Esquerda/Direita.** Prima Cima/Baixo/Esquerda/Direita no botão para selecionar ou definir funções. • **Saltar música** Prima o botão **Direito** para selecionar o ficheiro de música seguinte. Prima o botão **Esquerdo** para selecionar o ficheiro de música anterior. • **ID SET** Utilize esta opção se o Subwoofer ou as Colunas Surround não estiverem ligados ou se for necessário voltar a ligar. Enquanto estiverem desligados, mantenha premido o botão **Cima** durante 5 segundos para executar a **ID SET**. (Consulte a página 13.)
10	Informações	Prima para apresentar informações sobre a função ativa ou o codec disponível. Em modo **BT**, apresenta o dispositivo ligado (após a conclusão do emparelhamento) ou "**BT ready**" (quando é necessário emparelhar).
11	WOOFER LEVEL	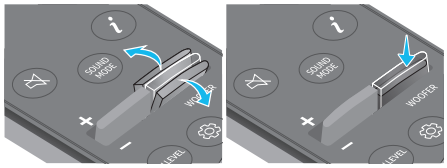 Prima o botão Para cima ou Para baixo para ajustar o nível do woofer (graves).
12	VOLUME	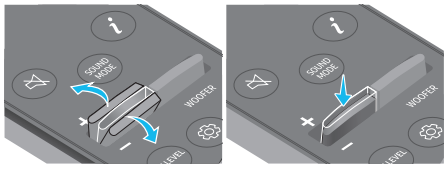 Prima o botão para cima ou para baixo para ajustar o volume. • **Sem som** Prima o botão **VOL** para colocar no silêncio. Prima-o novamente para repor o som.
13	TONE CONTROL	Ao premir o botão, pode ajustar o volume de sons agudos ou graves. Pode ajustar o item desejado ao usar os botões **Cima**/**Baixo**. Esta função é ativada no modo de som, com a exclusão do modo **Standard**. • Para controlar o volume de sons agudos ou graves, selecione **TREBLE** ou **BASS** em Definições de som e defina o nível entre -6 e +6 com os botões **Cima**/**Baixo**. • Quando o nível de graves for alterado, o nível do woofer será também ajustado em conformidade.

Active Voice Amplifier (AVA)

- Analisa o ruído externo em tempo real enquanto o Soundbar está em reprodução, para que o áudio de voz possa ser sempre ouvido com nitidez.
- Não são guardados quaisquer dados durante a análise.
- Esta função não é suportada pelo modelo **HW-Q700C**.

Utilizar os botões escondidos (botões com mais de uma função)

Botão escondido		Página de referência
Botão do controlo remoto	Função	
WOOFER (Cima)	Ligar/desligar (em espera) do controlo remoto do televisor	página 10
Cima	ID SET	página 13
(Controlo de Som)	7 Band EQ	página 7
(Fonte)	Ligar/Desligar Feedback de Voz (Standby)	página 6

Especificações de saída para os diferentes modos de efeitos sonoros

<HW-Q930C>

Efeito	Entrada	Potência
		Com Subwoofer e Altifalante Surround
Standard	2.0 canais	2.1 canais
	5.1 canais	5.1 canais/7.1 canais (DTS)
	7.1 canais	7.1 canais
	Dolby Atmos®, DTS:X	7.1.4 canais
Surround	2.0 canais	9.1.4 canais
	5.1 canais	9.1.4 canais
	7.1 canais	9.1.4 canais
	Dolby Atmos®, DTS:X	9.1.4 canais
Game Pro	2.0 canais	9.1.4 canais
	5.1 canais	9.1.4 canais
	7.1 canais	9.1.4 canais
	Dolby Atmos®, DTS:X	9.1.4 canais
Adaptive Sound	2.0 canais	9.1.4 canais
	5.1 canais	9.1.4 canais
	7.1 canais	9.1.4 canais
	Dolby Atmos®, DTS:X	9.1.4 canais

‹HW-Q800C›

Efeito	Entrada	Potência	
		Apenas com o Subwoofer	Com Subwoofer e Altifalante Surround
Standard	2.0 canais	2.1 canais	2.1 canais
	5.1 canais	5.1 canais	5.1 canais/7.1 canais (DTS)
	7.1 canais	5.1 canais	7.1 canais
	Dolby Atmos®, DTS:X	5.1.2 canais	7.1.4 canais
Surround	2.0 canais	5.1.2 canais	7.1.4 canais
	5.1 canais	5.1.2 canais	7.1.4 canais
	7.1 canais	5.1.2 canais	7.1.4 canais
	Dolby Atmos®, DTS:X	5.1.2 canais	7.1.4 canais
Game Pro	2.0 canais	5.1.2 canais	7.1.4 canais
	5.1 canais	5.1.2 canais	7.1.4 canais
	7.1 canais	5.1.2 canais	7.1.4 canais
	Dolby Atmos®, DTS:X	5.1.2 canais	7.1.4 canais
Adaptive Sound	2.0 canais	5.1.2 canais	7.1.4 canais
	5.1 canais	5.1.2 canais	7.1.4 canais
	7.1 canais	5.1.2 canais	7.1.4 canais
	Dolby Atmos®, DTS:X	5.1.2 canais	7.1.4 canais

‹HW-Q700C›

Efeito	Entrada	Potência	
		Apenas com o Subwoofer	Com Subwoofer e Altifalante Surround
Standard	2.0 canais	2.1 canais	2.1 canais
	5.1 canais	3.1 canais	5.1 canais
	Dolby Atmos®, DTS:X	3.1.2 canais	5.1.4 canais
Surround	2.0 canais	3.1.2 canais	5.1.4 canais
	5.1 canais	3.1.2 canais	5.1.4 canais
	Dolby Atmos®, DTS:X	3.1.2 canais	5.1.4 canais
Game Pro	2.0 canais	3.1.2 canais	5.1.4 canais
	5.1 canais	3.1.2 canais	5.1.4 canais
	Dolby Atmos®, DTS:X	3.1.2 canais	5.1.4 canais
Adaptive Sound	2.0 canais	3.1.2 canais	5.1.4 canais
	5.1 canais	3.1.2 canais	5.1.4 canais
	Dolby Atmos®, DTS:X	3.1.2 canais	5.1.4 canais

Os Altifalantes Surround não emitem qualquer som para saídas de 2 canais enquanto o modo **Standard** estiver a ser utilizado. Para ativar o som dos Altifalantes Surround, altere o modo de efeitos para **Surround**.

Ajustar o volume do Soundbar com o telecomando de uma TV

Ajuste o volume do Soundbar com o controlo remoto do televisor.

- Esta função só pode ser utilizada com telecomandos por infravermelhos. Os controlos remotos Bluetooth (controlos remotos que requerem emparelhamento) não são suportados.
- Defina o altifalante da TV para **Altifalante externo** para utilizar esta função.
- Fabricantes que suportam esta função:
  Samsung, VIZIO, LG, Sony, Sharp, PHILIPS, PANASONIC, TOSHIBA, Hisense, RCA

1. Desligue o Soundbar.
2. Mantenha premido o botão **WOOFER** durante 5 segundos.
   Cada vez que mantiver premido o botão **WOOFER** durante 5 segundos, o modo muda pela seguinte ordem: "**OFF-TV REMOTE**" (Modo predefinido), "**SAMSUNG-TV REMOTE**", "**ALL-TV REMOTE**".

Botão do controlo remoto	Ecrã	Estado
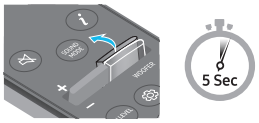	(Modo predefinido)	Desative o controlo remoto do televisor.
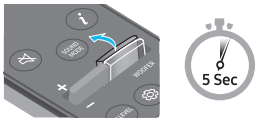		Ative o controlo remoto por infravermelhos de um televisor Samsung.
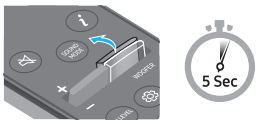		Ative o controlo remoto por infravermelhos de um televisor de terceiros.

04 LIGAR O SOUNDBAR

Ligar a alimentação e as unidades

Utilize o cabo de alimentação para ligar o Subwoofer, os Altifalantes Surround e a Soundbar a uma tomada elétrica pela seguinte ordem:

- Para mais informações sobre a potência elétrica necessária e o consumo de energia, consulte a etiqueta no produto. (Etiqueta: Parte de trás da unidade principal do Soundbar)

1. Ligue o cabo de alimentação ao Subwoofer.

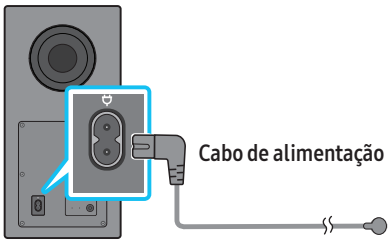

2. Ligue o cabo de alimentação aos Altifalantes Surround esquerdo e direito. (opcional)

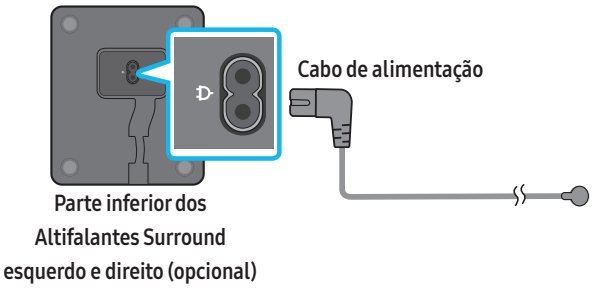

3. Ligue o cabo de alimentação à Soundbar.

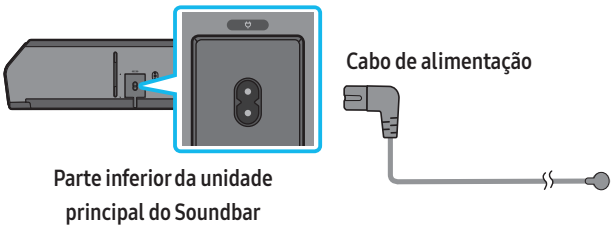

4. Ligue o cabo de alimentação à Soundbar, ao Subwoofer e aos Altifalantes Surround. O Subwoofer e os Altifalantes Surround ligam-se automaticamente quando se liga a Soundbar.

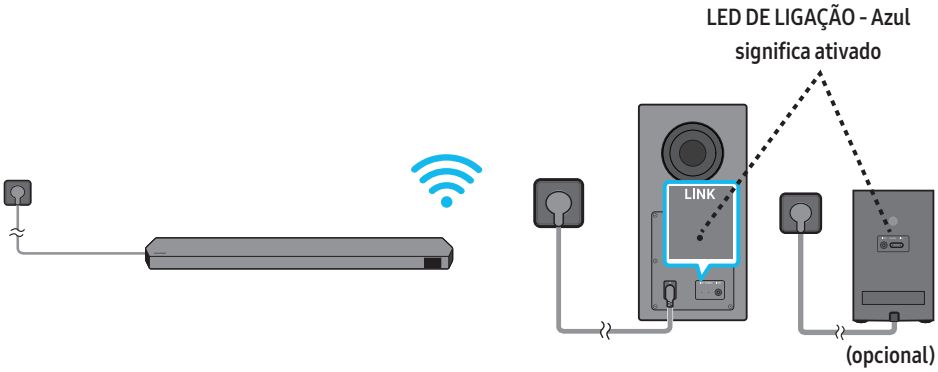

NOTA

- Ligue a alimentação do Subwoofer e dos Altifalantes Surround antes de ligar a Soundbar. O Subwoofer e os Altifalantes Surround serão ligados automaticamente quando se ligar a Soundbar.
- Se desligar e voltar a ligar o cabo de alimentação quando o produto estiver ligado, o Soundbar liga-se automaticamente.
- O sistema do altifalante Surround é apenas suportado por modelos aplicáveis.

Disposição recomendada dos altifalantes

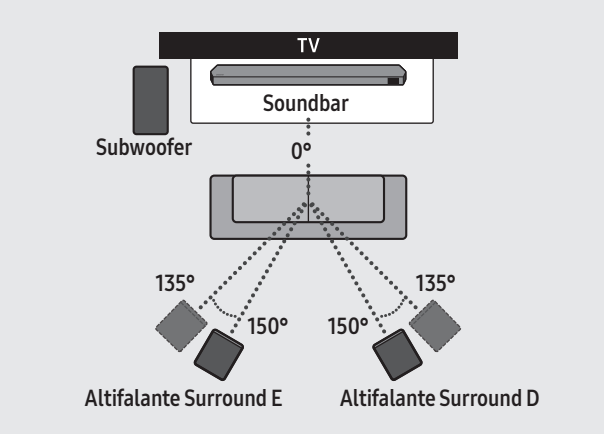

⚠ CUIDADO

- O Subwoofer e os Altifalantes Surround possuem antenas de receção de sinal sem fios incorporadas. Mantenha as unidades afastadas da água e da humidade.
- Para obter um desempenho de áudio ideal, certifique-se de que as áreas em torno do subwoofer e dos altifalantes surround não estão obstruídas.

Modo Surround speaker (apenas HW-Q930C)

Pode ser fornecido um som surround ideal consoante a posição do altifalante surround. Consulte a ilustração abaixo para obter informações sobre o posicionamento do altifalante.

Para ativar este modo, selecione o modo de Altifalante Surround com o controlo remoto do Soundbar.

(⚙ (Controlo de Som) → Altifalante Surround → ▲ (Cima)/▼ (Baixo) → Frontal/Traseiro)

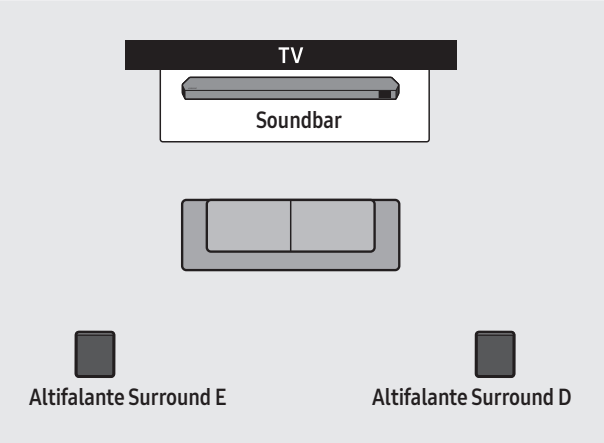

Posicionamento traseiro

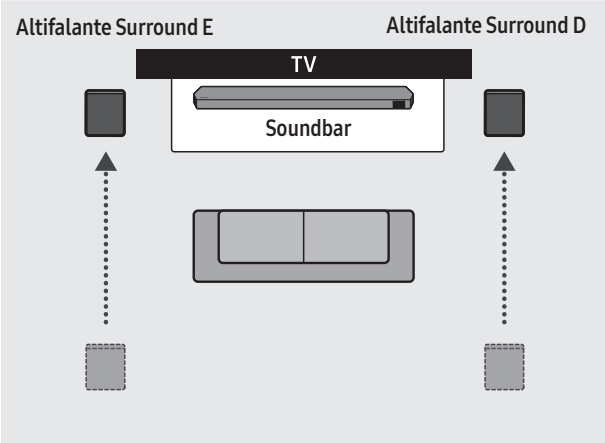

Posicionamento frontal

NOTA

- Este modo só está disponível com modelos de Soundbar que incluem um altifalante Surround específico.
- No modo Altifalante Frontal, posicione os altifalantes frontais na sua direção.
- O modo de altifalante surround está ativado por predefinição.

Ligação manual do Subwoofer ou dos Altifalantes Surround

Antes de executar o procedimento de ligação manual em baixo:

- Confirme se os cabos de alimentação da Soundbar e do Subwoofer ou dos Altifalantes Surround estão corretamente ligados.
- Certifique-se de que o Soundbar está desligado.

1. Desligue a unidade principal do Soundbar.
2. Mantenha premido o botão **ID SET** na parte posterior do Subwoofer e dos Altifalantes Surround durante, pelo menos, 5 segundos.
   - O indicador vermelho na parte de trás de cada coluna apaga-se e o indicador azul pisca.

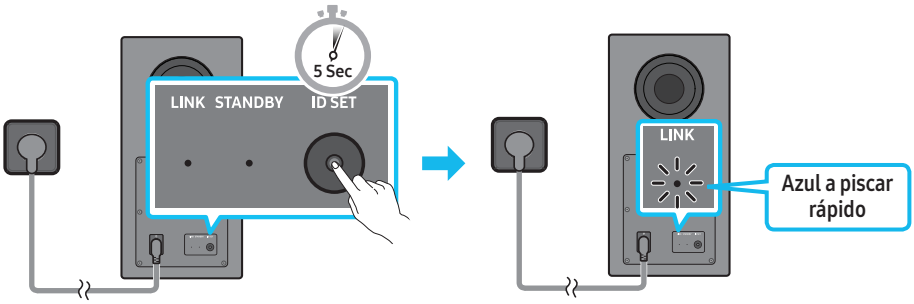

Parte traseira do Subwoofer

Parte traseira do Subwoofer

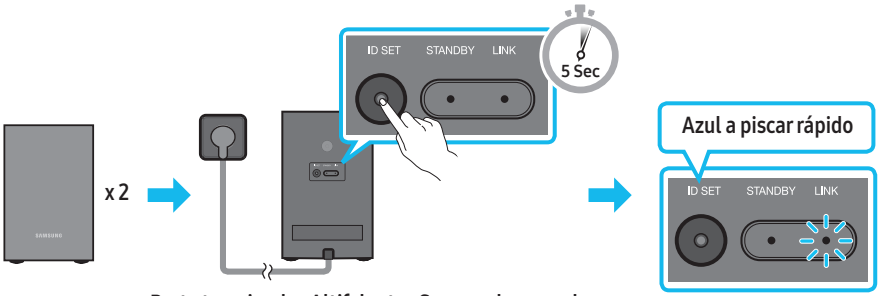

Parte traseira dos Altifalantes Surround esquerdo e direito (opcional)

3. Mantenha o botão **Cima** do telecomando premido durante 5 segundos.
   - A mensagem **ID SET** é apresentada no ecrã do Soundbar brevemente e depois desaparece.
   - O Soundbar liga-se automaticamente quando a **ID SET** estiver concluída.

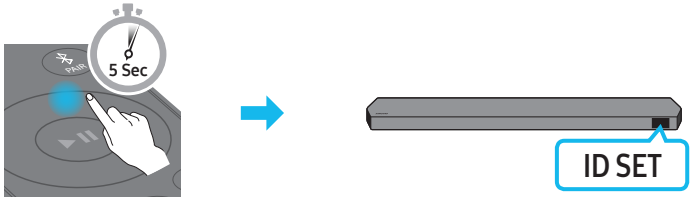

4. Verifique se o LED LINK está aceso continuamente a azul (ligação concluída).

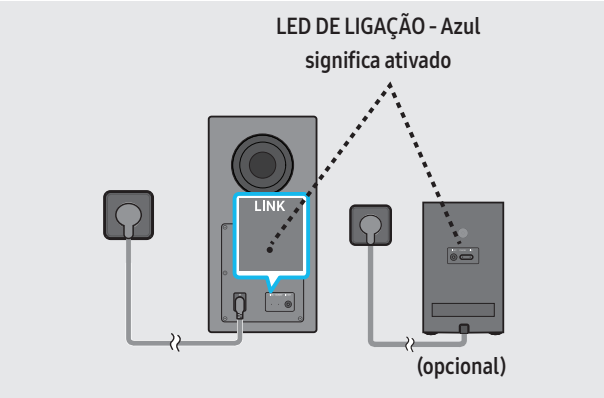

O indicador LED DE LIGAÇÃO deixa de estar intermitente e mantém uma cor azul sólida quando é estabelecida uma ligação entre o Soundbar, o Subwoofer e altifalantes surround.

Luzes indicadoras LED na parte traseira do Subwoofer e Altifalantes Surround

LED	Estado	Descrição	Resolução
Subwoofer LINK STANDBY ID SET Azul Altifalantes Surround (apenas modelos aplicáveis) ID SET STANDBY LINK Azul	Ligado	Ligado com sucesso (funcionamento normal)	-
	A piscar	A recuperar a ligação	Verifique se o cabo de alimentação está devidamente ligado à unidade principal do Soundbar ou aguarde cerca de 5 minutos. Se a luz permanecer intermitente, tente ligar o Subwoofer e os Altifalantes Surround manualmente. Consulte a página 13.
Subwoofer LINK STANDBY ID SET Vermelho Altifalantes Surround (apenas modelos aplicáveis) ID SET STANDBY LINK Vermelho	Ligado	Modo de espera (com a unidade principal do Soundbar desligada)	Verifique se o cabo de alimentação está devidamente ligado à unidade principal do Soundbar.
		Falha ao ligar	Estabeleça uma nova ligação. Consulte as instruções relativas à ligação manual na página 13.
Subwoofer LINK STANDBY ID SET Vermelho e azul Altifalantes Surround (apenas modelos aplicáveis) ID SET STANDBY LINK Vermelho e azul	A piscar	Ocorreu uma avaria	Consulte as informações de contacto do Centro de Assistência Samsung presentes neste manual.

NOTA

- Se a unidade principal estiver desligada, o subwoofer entrará em modo de espera e o LED STANDBY na parte traseira do subwoofer ficará vermelho após piscar a azul várias vezes.
- Se utilizar um dispositivo que utilize a mesma frequência do Soundbar perto deste, as interferências podem causar algumas interrupções de som.
- A distância de transmissão máxima do sinal sem fios da unidade principal é de cerca de 10 m, mas pode variar consoante o ambiente de funcionamento. Se existir uma parede de aço e betão ou uma parede metálica entre a unidade principal e o subwoofer, o sistema pode não funcionar de todo porque o sinal sem fios não consegue penetrar metal.
- O sistema do altifalante Surround é apenas suportado por modelos aplicáveis.

⚠ CUIDADO

- O subwoofer e os Altifalantes Surround possuem antenas de receção de sinal sem fios incorporadas. Mantenha a unidade longe da água e da humidade.
- Para obter um desempenho de áudio ideal, certifique-se de que a área em torno do Subwoofer e dos Altifalantes Surround não estão obstruídas.

05 LIGAR A UMA TV

Ligar uma TV compatível com HDMI ARC (canal de retorno de áudio)

⚠ CUIDADO

- Quando o cabo HDMI e o cabo ótico estão ambos ligados, o sinal HDMI é recebido primeiro.
- Para ligar o cabo HDMI entre o televisor e o Soundbar, certifique-se de que liga os terminais assinalados com ARC. Caso contrário, o som do televisor pode não reproduzir.
- O cabo recomendado é um **Premium High Speed HDMI Cable with Ethernet** certificado pela HDMI.org.

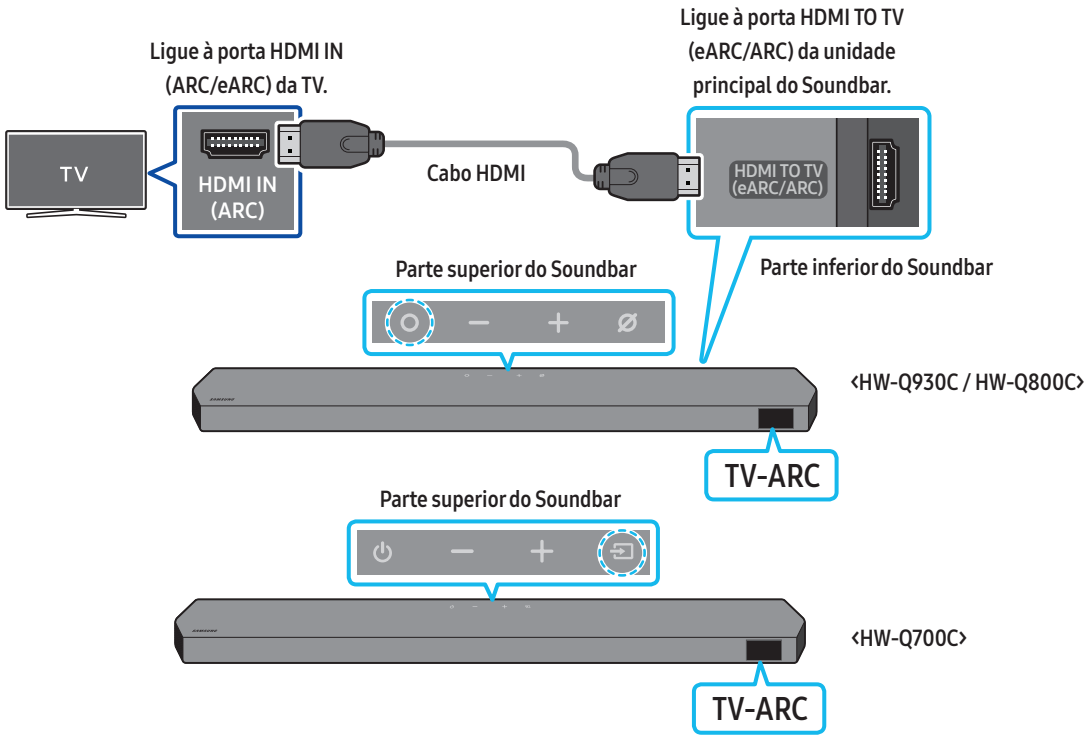

1. Com o Soundbar e o televisor desligados, ligue o cabo HDMI conforme indicado na figura.
2. Ligue o Soundbar e o televisor.
3. "**TV ARC**" surge no ecrã da unidade principal do Soundbar e o som do televisor é reproduzido pelo Soundbar.
   - Quando o som da TV não for reproduzido, prima o botão **(Multifunções)** / **(Fonte)** na parte superior do Soundbar ou o botão **(Fonte)** no controlo remoto para selecionar o modo "**D.IN**". O ecrã apresenta a mensagem "**D.IN**" e "**TV ARC**" em sequência e o som da TV é reproduzido.
   - Quando liga uma TV compatível com a função eARC, é apresentada a mensagem "**eARC**" no ecrã e é reproduzido um som.
   - Para ligar com eARC, a função eARC no menu da TV deve estar ligada. Consulte o manual do utilizador da TV para obter mais informações sobre a definição. (p. ex., TV Samsung: Página Principal (⌂) → Menu → Definições (⚙) → Todas as Definições (⚙) → Som → Expert Settings → HDMI-eARC Mode (Auto))
   - Se a mensagem "**TV ARC**" não surgir no ecrã da unidade principal do Soundbar, verifique se o cabo HDMI está ligado à porta correta.
   - Utilize os botões do volume no controlo remoto do televisor para mudar o volume no Soundbar.

NOTA

- Quando ligar o televisor que suporta HDMI ARC (Canal de retorno de áudio) ao Soundbar com um cabo HDMI, pode transmitir dados de áudio e vídeo digital sem precisar de ligar um cabo ótico diferente.
- Recomendamos que utilize um cabo HDMI sem núcleo, se possível. Se utilizar um cabo HDMI com núcleo, utilize um cujo diâmetro seja inferior a 14 mm.
- Esta função não está disponível se o cabo HDMI não suportar ARC.
- Se o áudio numa emissão estiver codificado como Dolby Digital e o "Formato de saída de áudio digital" do televisor estiver definido como PCM, recomendamos que altere a definição para Dolby Digital. Se a configuração do televisor for alterada, terá uma melhor qualidade de som. (O menu do televisor poderá utilizar expressões diferentes para Dolby Digital e PCM em função do fabricante do televisor.)
- Os protocolos ARC/eARC suportam Dolby Atmos.
- Certifique-se de que o conteúdo suporta Dolby Atmos®.

Ligar com um cabo ótico

Lista de verificação pré-ligação

- Quando o cabo HDMI e o cabo ótico estão ambos ligados, o sinal HDMI é recebido primeiro.
- Quando utilizar um cabo ótico e os terminais estiverem tapados, certifique-se de que remove as tampas.

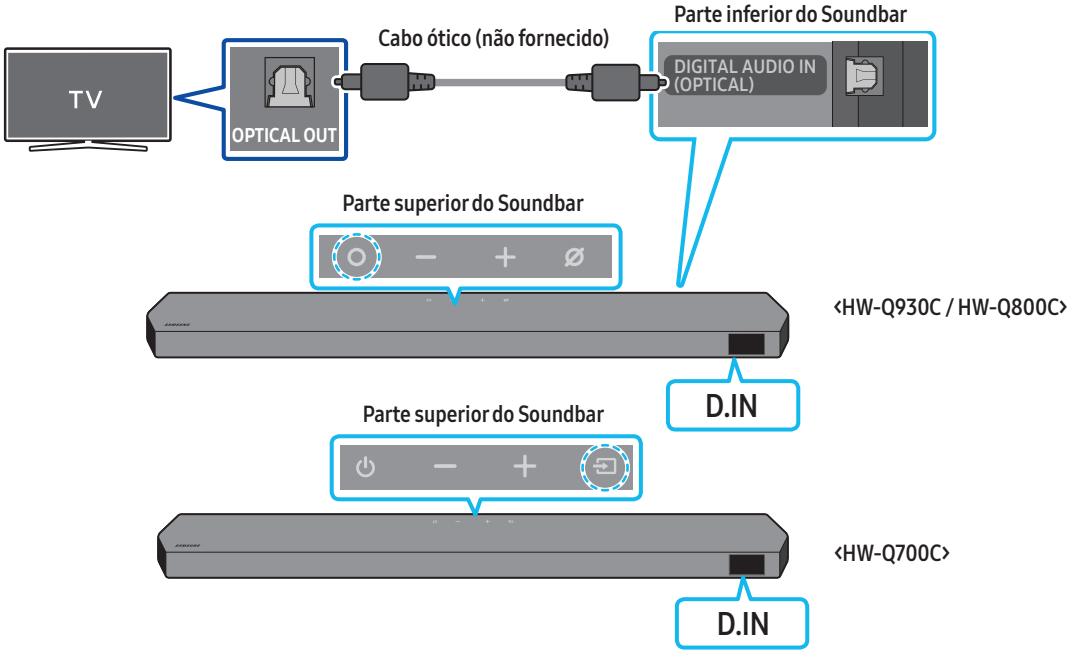

1. Com o televisor e o Soundbar desligados, liga a porta **DIGITAL AUDIO IN (OPTICAL)** no Soundbar e a porta de saída OPTICAL no televisor com o cabo ótico (não fornecido), como ilustrado na figura.
2. Ligue o Soundbar e o televisor.
3. Prima o botão **(Multifunções)**/**(Fonte)** na parte superior do Soundbar ou o botão **(Fonte)** no controlo remoto para selecionar o modo "**D.IN**".
4. O som do televisor é emitido a partir do Soundbar.

Ligar via Bluetooth

Quando um televisor Samsung é ligado através de Bluetooth, pode ouvir som estéreo sem ter de utilizar cabos incómodos.

- Apenas pode ser ligado um televisor Samsung de cada vez.
- Pode ser ligado um televisor Samsung que suporte Bluetooth. Verifique as especificações do seu televisor.

A ligação inicial

1. Prima o botão **PAIR** no telecomando do Soundbar para aceder ao modo "**BT PAIRING**".

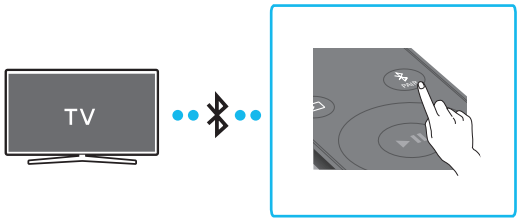

(OU) a. Prima o botão **(Multifunções)**/**(Fonte)**no painel superior e, em seguida, selecione "**BT**".
"**BT**" muda automaticamente para "**BT PAIRING**" em alguns segundo ou para "**BT READY**" se existir um registo de ligação.

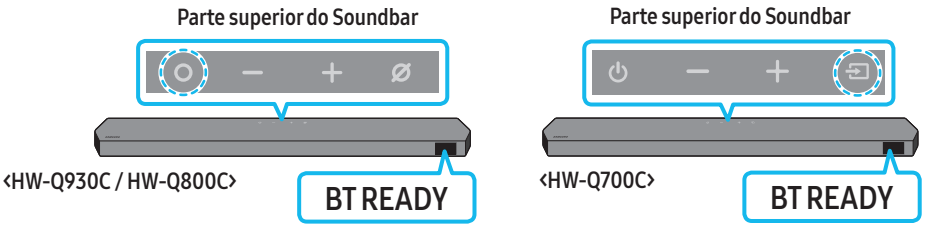

b. Quando for apresentada a mensagem "**BT READY**", mantenha premido o botão **(Microfone Ligado/Desligado)**/**(Fonte)** no painel superior do Soundbar durante mais de 5 segundos para que seja apresentada a mensagem "**BT PAIRING**".

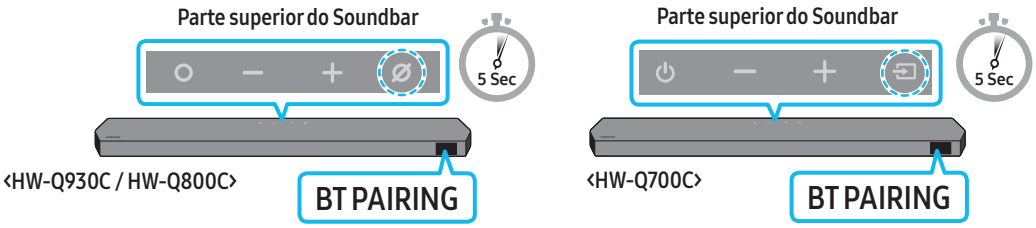

2. Selecione o modo Bluetooth no televisor Samsung.
(por exemplo, Página Principal () → Menu → Definições () → Todas as Definições () → Som → Saída de Som → Lista de Altifalantes Bluetooth → Soundbar Q***C (Bluetooth))
3. Selecione "**Soundbar Q***C**" a partir da lista apresentada no ecrã da TV.
Os Soundbars disponíveis são identificados pela mensagem "**Need Pairing**" ou "**Paired**" na lista de dispositivos Bluetooth do televisor. Para ligar o televisor Samsung ao Soundbar, selecione a mensagem e estabeleça uma ligação.
   - Quando o televisor Samsung estiver ligado, a mensagem [**TV Name**] → "**BT**" surgirá no ecrã frontal do Soundbar.
4. Poderá então ouvir o som do televisor Samsung a partir do Soundbar.
   - Após ligar o Soundbar ao televisor Samsung pela primeira vez, utilize o modo "**BT READY**" para voltar a ligar.

Se ocorrer uma falha ao ligar o dispositivo

- Se já tiver um Soundbar (por exemplo, **Soundbar Q***C**) na lista de altifalantes da TV Samsung, elimine-o.
- Depois, repita os passos 1 a 3.

Desligar o Soundbar do televisor Samsung

Prima o botão **(Multifunções)**/**(Fonte)** na parte superior do Soundbar ou o botão **(Fonte)** no controlo remoto para selecionar outro modo que não "**BT**".

- Desligar demora algum tempo porque o televisor Samsung tem de receber uma resposta do Soundbar.
(O tempo necessário para tal poderá variar em função do modelo do televisor Samsung.)

Qual é a diferença entre BT READY e BT PAIRING?

- **BT READY**: neste modo, pode voltar a ligar qualquer televisor ou dispositivo móvel Samsung que tenham sido ligados antes.
- **BT PAIRING**: neste modo, pode ligar um novo dispositivo ao Soundbar.
  (Prima o botão **PAIR** no controlo remoto do Soundbar ou mantenha premido o botão **(Microfone Ligado/Desligado)**/**(Fonte)** na parte superior do Soundbar durante mais de 5 segundos enquanto o Soundbar está no modo "**BT**".)

Notas sobre a ligação Bluetooth

- Localize um novo dispositivo ao alcance de 1 m para ligar via comunicação Bluetooth.
- Se lhe for pedido para introduzir um código PIN quando estiver a ligar um dispositivo Bluetooth, introduza <0000>.
- O Soundbar desliga-se automaticamente após 18 minutos quando está no modo Bluetooth Pronto.
- O Soundbar poderá não realizar corretamente a pesquisa ou a ligação Bluetooth nas seguintes circunstâncias:
  - se existir um campo elétrico forte em redor do Soundbar.
  - Se forem emparelhados vários dispositivos Bluetooth em simultâneo com o Soundbar.
  - Se o dispositivo Bluetooth estiver desligado, não estiver no devido lugar ou não funcionar corretamente.
- Os dispositivos eletrónicos podem provocar interferências rádio. Os dispositivos que geram ondas eletromagnéticas devem ser mantidos afastados da unidade principal do Soundbar - por exemplo, micro-ondas, dispositivos LAN sem fios, etc.

Ligar através de Wi-Fi

Lista de verificação pré-ligação

- Apenas a TV Samsung tem ligações Wi-Fi disponíveis.
- Verifique se o **router sem fios (Wi-Fi)** está ligado e se **a TV está ligada ao router**.
- A TV e o Soundbar têm de estar ligados à mesma rede sem fios (Wi-Fi).
- Se o router sem fios (Wi-Fi) utilizar um canal DFS, não conseguirá estabelecer uma ligação Wi-Fi entre a TV e o Soundbar. Contacte o seu fornecedor de serviços de Internet para obter mais detalhes.
- Dado que os menus podem variar consoante o ano de fabrico, consulte o manual da TV.
- Para ligar a TV ao Soundbar através de Wi-Fi, ligue primeiro o Soundbar ao router sem fios. Consulte a página 26 para obter mais informações sobre como estabelecer uma ligação Wi-Fi.

1. Para obter mais informações sobre a ligação Wi-Fi ao Soundbar, consulte a página 26, "**Método 2. Ligar através de Wi-Fi (Rede sem fios)**".
2. Mude a fonte de entrada da TV, utilizando o menu Áudio para Soundbar.
   - **TVs Samsung lançadas em 2017 ou depois**
     Página Principal (⌂) → Menu → Definições (⚙) → Todas as Definições (⚙) → Som → Saída de Som → Soundbar Q***C (Wi-Fi)

NOTA

A ligação Wi-Fi Dolby Atmos está disponível em algumas TV Samsung e em alguns modelos de Soundbar.

Precaução: O Soundbar irá reiniciar automaticamente se ligar/desligar o Wi-Fi.

Wi-Fi Método de desativação da porta	Prima o botão **CH LEVEL** no controlo remoto do Soundbar durante 30 segundos para ligar/desligar o Wi-Fi.
Bluetooth Método de desativação da porta	Prima o botão **TONE CONTROL** no controlo remoto do Soundbar durante 30 segundos para ligar/desligar o Bluetooth.

Utilizar a função Q-Symphony

- Quando o Soundbar estabelecer ligação com uma TV Samsung compatível com a função Q-Symphony, poderá reproduzir o som ao mesmo tempo no Soundbar e na TV. Se utilizar a função Q-Symphony, o som surround reproduzido na TV permite-lhe desfrutar de um efeito de som surround mais rico e tridimensional.
- Quando o Soundbar é ligado, o menu "**TV+Soundbar**" aparece na TV.
  Definições (⚙) → Todas as Definições (⚙) → Som → Saída de Som

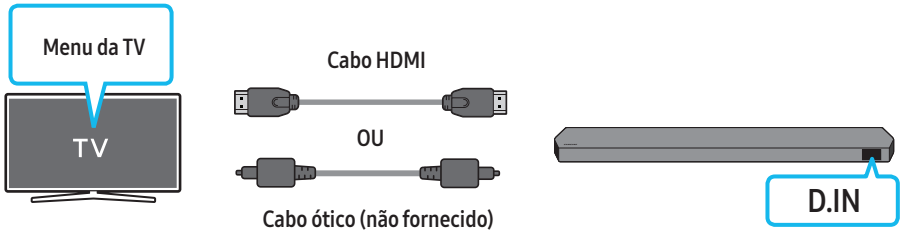

- Exemplo do menu da TV: **TV + [AV] Nome de série do Soundbar (HDMI)** / **TV + [AV] Nome de série do Soundbar (Ótico)**

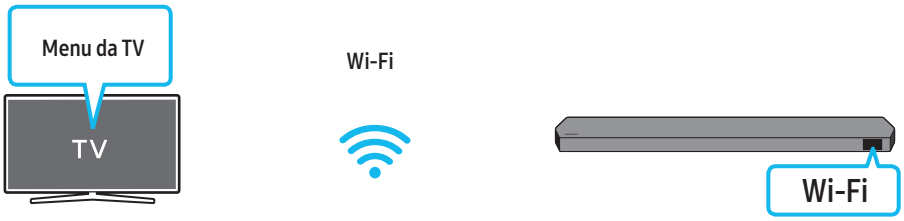

- Exemplo do menu da TV: **TV + [AV] Nome de série do Soundbar (Wi-Fi)**

NOTA

- Pode funcionar conforme o Codec suportado pela TV.
- Esta função é suportada apenas quando o cabo HDMI ou cabo ótico (não fornecido), ou o Wi-Fi estiver ligado.
- A mensagem apresentada poderá ser diferente, consoante o modelo da TV.
- Certifique-se de que a TV e o Soundbar estão ligados ao mesmo router sem fios/frequência.
- Esta função está disponível em algumas TV Samsung e em alguns modelos de Soundbar.

Utilizar o SpaceFit Sound

Esta função analisa o espaço de escuta do utilizador com o microfone do Soundbar e fornece um som ideal para o espaço. A otimização do som decorre automaticamente.

Método 1. Ligar através do Soundbar

Para ativar esta função, ative o modo **SpaceFit Sound** com o controlo remoto do Soundbar.

1. Prima o botão ⚙ (**Controlo de som**) para ligar o modo **SpaceFit Sound**.
   "**SPACEFIT SOUND OFF**" aparece no ecrã.

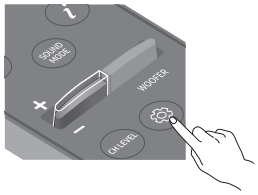

2. Prima o botão **Cima** no telecomando para ligar o **SpaceFit Sound**.
   "**ON**" aparece no ecrã.

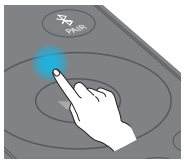

3. Prima o botão **Baixo** no telecomando para desligar o **SpaceFit Sound**.
   "**OFF**" aparece no ecrã.

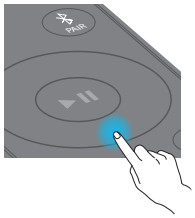

- Está disponível em todos os modos de som.

Método 2. Ligar através da TV

Para ativar esta função, ative o modo Som Adaptativo+ no menu da TV Samsung.
(Página Principal (⌂) → Menu → Definições (⚙) → Todas as Definições (⚙) → General → Definições de Modo Inteligente → Adaptive Sound+)

- O modo de som do Soundbar será automaticamente alterado para **Adaptive Sound+** se ativar o modo **Adaptive Sound+** na TV.

NOTA

- Esta função funciona quando o Soundbar estabelece ligação com alguma das suas TV Samsung.
- Os modelos **HW-Q700C** só suportam o método de "Ligar através da TV".

06 LIGAR A UM DISPOSITIVO EXTERNO

Método 1. Ligar através de um cabo HDMI (compatível com descodificação e reprodução Dolby Atmos/DTS:X)

Lista de verificação pré-ligação

- Se as opções de Saída de áudio incluírem Áudio secundário, certifique-se de que o Áudio secundário está desligado.
- Certifique-se de que o conteúdo suporta Dolby Atmos®/DTS:X.

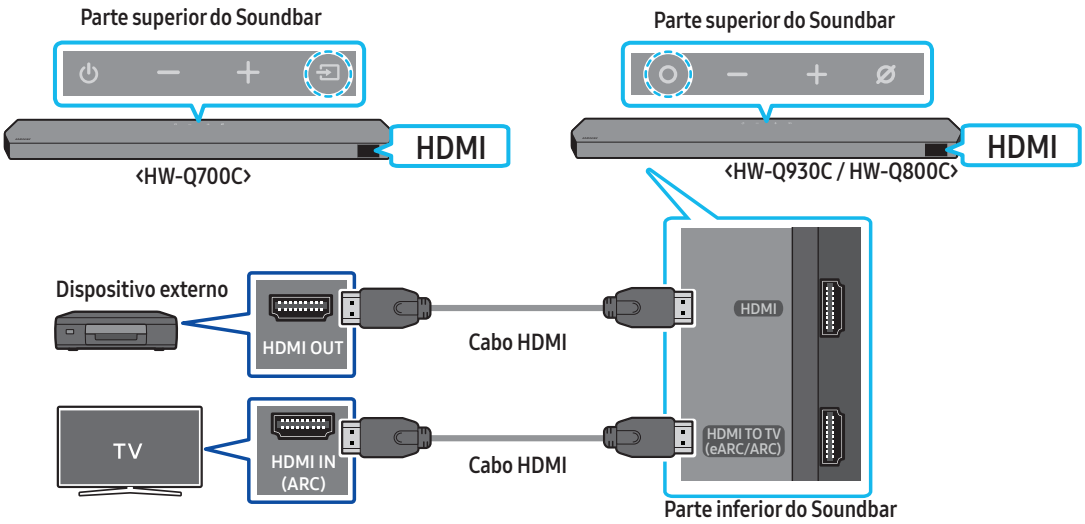

1. Utilize um cabo HDMI para ligar a porta HDMI OUT do dispositivo externo à porta **HDMI** na parte inferior do Soundbar.
2. Utilize um cabo HDMI para ligar a porta HDMI IN da TV à porta **HDMI TO TV (eARC/ARC)** na parte inferior do Soundbar.
3. Ligue o Soundbar, a TV e o dispositivo externo.
4. Prima o botão **(Multifunções)**/**(Fonte)** na parte superior do Soundbar ou o botão **(Fonte)** no controlo remoto para selecionar o modo "**HDMI**".
5. O ecrã do Soundbar indica que o modo "**HDMI**" está selecionado e o Soundbar começará a reproduzir sons.

NOTA

- **Quando utiliza o Dolby Atmos®/DTS:X**: Se a fonte de entrada for Dolby Atmos®/DTS:X, consulte **"Especificações de saída para os diferentes modos de efeitos sonoros"** na página 8.
- Quando o Dolby Atmos® é ativado, "**DOLBY ATMOS**" é exibido no ecrã dianteiro.
- Quando o DTS:X está ativado, "**DTS:X**" aparece no ecrã frontal.
- **Configurar o Dolby Atmos®/DTS:X no leitor Blu-Ray ou noutro dispositivo**
  Abra as opções de saída áudio no menu de definições do leitor Blu-Ray, ou outro dispositivo, e certifique-se de que "Sem Codificação" está selecionado para o fluxo de bits. Por exemplo, num leitor Blu-Ray Samsung, vá até Menu inicial → Áudio → Saída digital e selecione Fluxo de Bits (não processado).

Especificação de sinais UHD compatíveis (3840 x 2160p)

Velocidade de fotogramas (fps)	Profundidade de cor	RGB 4:4:4	YCbCr 4:4:4	YCbCr 4:2:2	YCbCr 4:2:0
< 60	8 bit	O	O	O	O
	10 bit	-	-	O	O
	12 bit	-	-	O	O
120	8 bit	-	-	-	-
	10 bit	-	-	-	-

- A especificação compatível pode variar dependendo do dispositivo externo ligado ou das condições de utilização.

Método 2. Ligar com cabo ótico

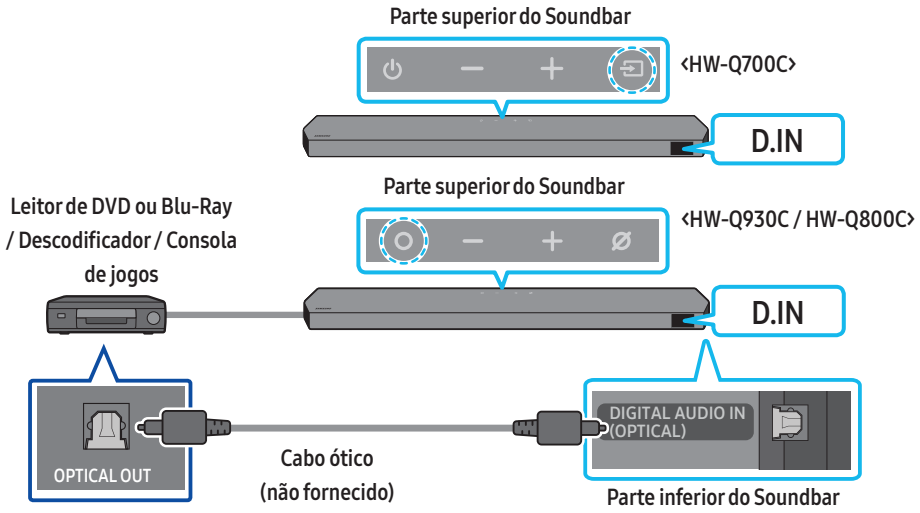

1. Utilize um cabo ótico (não fornecido) para ligar a **DIGITAL AUDIO IN (OPTICAL)** na unidade principal do Soundbar e a porta OPTICAL OUT no dispositivo externo.
2. Ligue o Soundbar e o dispositivo externo.
3. Para selecionar o modo "**D.IN**", prima o botão **(Multifunções)**/**(Fonte)** na parte superior do Soundbar ou o botão **(Fonte)** no controlo remoto.
4. O seu Soundbar irá reproduzir sons a partir do dispositivo externo.

07 LIGAR A UM DISPOSITIVO MÓVEL

Método 1. Ligar através de Bluetooth

Quando um dispositivo móvel é ligado através de Bluetooth, pode ouvir som estéreo sem ter de utilizar cabos incómodos.

- Quando liga um dispositivo Bluetooth emparelhado com o Soundbar desligado, o Soundbar liga-se automaticamente.

A ligação inicial

- Quando ligar a um novo dispositivo Bluetooth, certifique-se de que o dispositivo está a menos de 1 m de distância.

1. Prima o botão **PAIR** no telecomando do Soundbar para aceder ao modo "**BT PAIRING**".

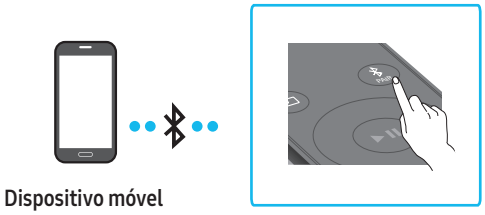

(OU) a. Prima o botão **(Multifunções)**/**(Fonte)**no painel superior e, em seguida, selecione "**BT**".
"**BT**" muda automaticamente para "**BT PAIRING**" em alguns segundo ou para "**BT READY**" se existir um registo de ligação.

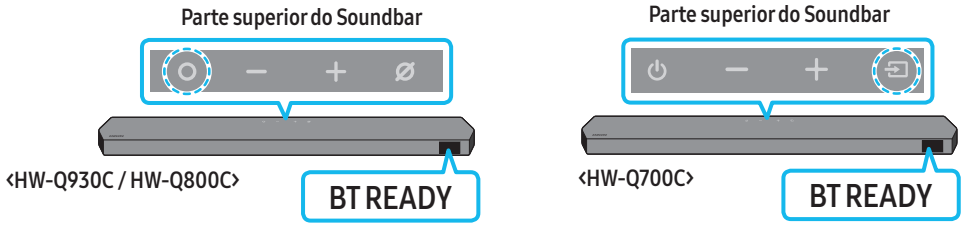

b. Quando for apresentada a mensagem "**BT READY**", mantenha premido o botão **(Microfone Ligado/Desligado)**/**(Fonte)** no painel superior do Soundbar durante mais de 5 segundos para que seja apresentada a mensagem "**BT PAIRING**".

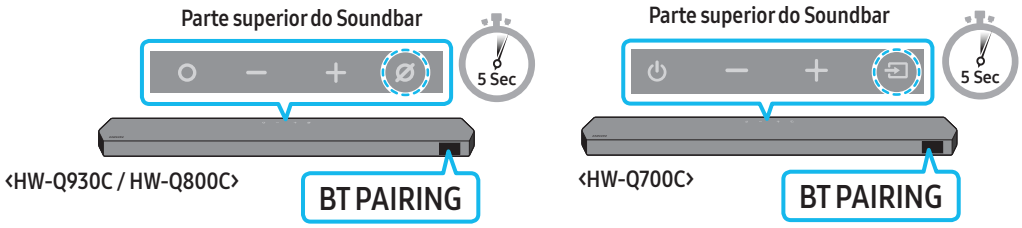

2. No dispositivo, selecione "**Soundbar Q***C**" na lista apresentada.
   - Quando o Soundbar estiver ligado ao dispositivo móvel, a mensagem [**Mobile Device Name**] → "**BT**" surgirá no ecrã frontal.
3. Reproduza os ficheiros de música a partir do dispositivo que está ligado via Bluetooth através do Soundbar.
   - Após ligar o Soundbar ao dispositivo móvel pela primeira vez, utilize o modo "**BT READY**" para voltar a ligar.

Se ocorrer uma falha ao ligar o dispositivo

- Se já tiver um Soundbar (por exemplo, "**Soundbar Q***C**") na lista de altifalantes do dispositivo móvel, elimine-o.
- Repita os passos 1 e 2.

Qual é a diferença entre BT READY e BT PAIRING?

- **BT READY**: neste modo, pode voltar a ligar qualquer televisor ou dispositivo móvel Samsung que tenham sido ligados antes.
- **BT PAIRING**: neste modo, pode ligar um novo dispositivo ao Soundbar.
  (Prima o botão **PAIR** no controlo remoto do Soundbar ou mantenha premido o botão **(Microfone Ligado/Desligado)**/**(Fonte)** na parte superior do Soundbar durante mais de 5 segundos enquanto o Soundbar está no modo "**BT**".)

Notas sobre a ligação Bluetooth

- Localize um novo dispositivo ao alcance de 1 m para ligar via comunicação Bluetooth.
- Se lhe for pedido para introduzir um código PIN quando estiver a ligar um dispositivo Bluetooth, introduza <0000>.
- O Soundbar desliga-se automaticamente após 18 minutos quando está no modo Bluetooth Pronto.
- O Soundbar poderá não realizar corretamente a pesquisa ou a ligação Bluetooth nas seguintes circunstâncias:
  - se existir um campo elétrico forte em redor do Soundbar.
  - Se forem emparelhados vários dispositivos Bluetooth em simultâneo com o Soundbar.
  - Se o dispositivo Bluetooth estiver desligado, não estiver no devido lugar ou não funcionar corretamente.
- Os dispositivos eletrónicos podem provocar interferências rádio. Os dispositivos que geram ondas eletromagnéticas devem ser mantidos afastados da unidade principal do Soundbar - por exemplo, micro-ondas, dispositivos LAN sem fios, etc.
- O Soundbar suporta dados SBC (44,1 kHz, 48 kHz).
- Ligue apenas a um dispositivo Bluetooth que suporte a função A2DP (AV).
- Não poderá ligar o Soundbar a um dispositivo Bluetooth que apenas suporte a função HF (mãos livres).
- Ao ligar o Soundbar a um dispositivo Bluetooth, coloque-os o mais perto possível um do outro.
- Quanto maior a distância entre o Soundbar e o dispositivo Bluetooth, menor será a qualidade do som.
  A ligação Bluetooth poderá ser quebrada se os dispositivos estiverem fora do alcance.
- A ligação Bluetooth poderá não funcionar conforme pretendido em áreas com má receção.
- Um dispositivo Bluetooth poderá experienciar ruído ou uma avaria sob as seguintes condições:
  - Quando o corpo está em contacto com o transmissor de sinal no dispositivo Bluetooth ou Soundbar
  - Em cantos ou quando existe um obstáculo nas proximidades, tais como uma parede ou uma divisória, onde possam ocorrer alterações elétricas.
  - Quando exposto a interferências por rádio por outros produtos em funcionamento nas mesmas gamas de frequências, como equipamentos médicos, micro-ondas e dispositivos LAN sem fios.
  - Obstáculos como portas e paredes poderão ainda influenciar a qualidade do som, mesmo que os dispositivos se encontrem dentro do alcance.
- Tenha em consideração que se a opção de Bluetooth estiver a ser utilizada, não é possível emparelhar o Soundbar com outro dispositivo Bluetooth.
- Este dispositivo sem fios pode causar interferência elétrica durante a utilização.

Desligar o dispositivo Bluetooth de um Soundbar

Pode desligar um dispositivo Bluetooth de um Soundbar. Para obter instruções, consulte o manual do utilizar do dispositivo Bluetooth.

- O Soundbar será desligado.
- Quando o Soundbar for desligado do dispositivo Bluetooth, o Soundbar apresentará "**BT DISCONNECTED**" no ecrã dianteiro.

Desligar o Soundbar do dispositivo Bluetooth

Prima o botão **(Multifunções)**/**(Fonte)** na parte superior do Soundbar ou o botão **(Fonte)** no controlo remoto para mudar do modo "**BT**".

- Desligar demora algum tempo porque o dispositivo Bluetooth tem de receber uma resposta do Soundbar. (O tempo necessário para desligar poderá variar em função do dispositivo Bluetooth)
- Quando o Soundbar for desligado do dispositivo Bluetooth, o Soundbar apresentará "**BT DISCONNECTED**" no ecrã dianteiro.

Método 2. Ligar através de Wi-Fi (Rede sem fios)

Para ligar o Soundbar a um dispositivo móvel através da rede sem fios (Wi-Fi), precisa da aplicação **SmartThings**.

A ligação inicial

1. Instale e inicie a aplicação **SmartThings** a partir do dispositivo móvel (smartphone ou tablet).
2. Na aplicação, siga as instruções no ecrã para adicionar o Soundbar.
   - O pop-up automático (a segunda captura de ecrã abaixo) poderá não aparecer em alguns dispositivos móveis.
     Se a janela pop-up não aparecer, prima "+" no ecrã **Home**. O Soundbar é adicionado à aplicação.
   - A ilustração abaixo pode ser diferente consoante a versão da aplicação.

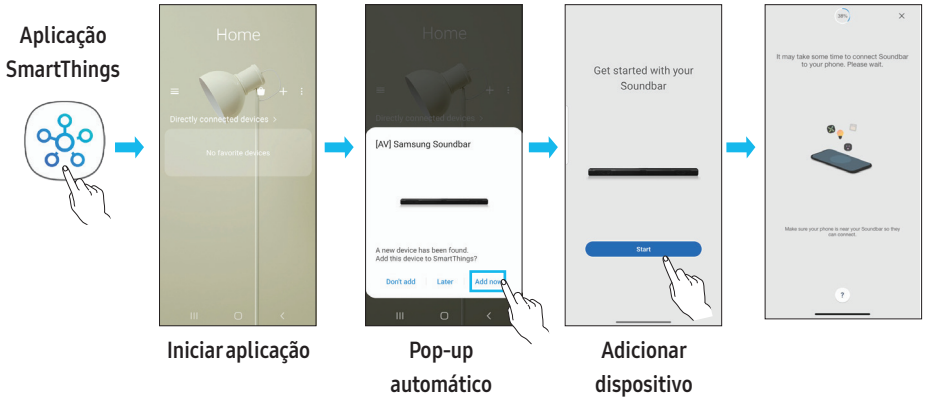

Utilizar o Tap Sound

Toque no Soundbar com o seu dispositivo móvel para reproduzir o som do conteúdo do dispositivo móvel no Soundbar.

- Dependendo do dispositivo móvel utilizado, esta função poderá não ser suportada.
- Esta função só é compatível com dispositivos móveis Samsung com Android 8.1 ou posterior.

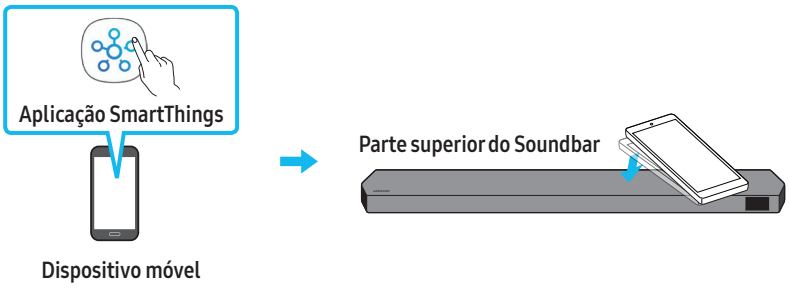

1. Ative a função **Tap Sound** no seu dispositivo móvel.
   - Para obter detalhes sobre como ativar a função, consulte "**Configurar a função Tap Sound**" abaixo.
2. Toque no Soundbar com o dispositivo móvel. Selecione "**Start now**" na janela da mensagem que é apresentada.
   É estabelecida uma ligação via Bluetooth entre o dispositivo móvel e o Soundbar.
3. Reproduza o som do conteúdo do dispositivo móvel através do Soundbar.
   - Esta função liga um dispositivo móvel ao Soundbar através de Bluetooth ao detetar a vibração que ocorre quando o dispositivo toca no Soundbar.
   - Tenha cuidado para que o dispositivo não toque nas arestas do Soundbar. Poderá riscar ou danificar o Soundbar ou o dispositivo móvel.
   - Recomendamos que o dispositivo móvel seja protegido com uma capa. Toque ligeiramente na parte plana da parte superior do Soundbar, sem utilizar força excessiva.
   - Para utilizar esta função, atualize a aplicação **SmartThings** com a versão mais recente.
     Dependendo da versão da aplicação, esta função poderá não ser suportada.

Configurar a função Tap Sound

Utilize a aplicação **SmartThings** para ativar a função **Tap View, Tap Sound**.

1. Execute a aplicação **SmartThings** no dispositivo móvel.
2. Selecione (☰ → ⚙) no ecrã da aplicação **SmartThings** apresentada no dispositivo móvel.
3. Ative "**Tap View, Tap Sound**" para ativar a função quando um dispositivo móvel se aproximar do Soundbar. A função é ativada.

NOTA

- A função **Tap Sound** não funciona se o dispositivo móvel estive no modo de poupança de energia.
- A função **Tap Sound** poderá não funcionar se houver dispositivos que causem interferências rádio, tais como dispositivos elétricos, perto do Soundbar. Certifique-se de que os dispositivos que podem causar interferência rádio são colocados a uma distância adequada do Soundbar.

08 LIGAR ATRAVÉS DO APPLE AIRPLAY 2

- Esta funcionalidade pode não estar disponível em alguns países.
- Este Soundbar da Samsung é compatível com o AirPlay 2 e requer o iOS 13.4 ou posterior.

Com o AirPlay 2, pode fazer o streaming de música, podcasts e de outros conteúdos de áudio dos seus dispositivos Apple para o Samsung Soundbar.

- Para ativar o AirPlay 2 no seu Soundbar, terá de registar primeiro o dispositivo na aplicação Samsung Smart Things, aceitando os termos e condições da aplicação.
- Certifique-se de que o Soundbar está ligado à corrente e ligado à mesma rede Wi-Fi do dispositivo Apple.
- Selecione a partir de uma aplicação compatível com AirPlay ou na Central de controlo no iPhone, iPad ou Mac.
- Selecione o Soundbar a partir da lista de dispositivos disponíveis onde reproduzir o áudio atual.

09 INSTALAR O SUPORTE DE PAREDE

Precauções de instalação

- Instale apenas em paredes verticais.
- Não instale em locais expostos a altas temperaturas ou a uma elevada percentagem de humidade.
- Verifique se a parede é suficientemente resistente para suportar o peso do produto. Caso não seja, deve reforçar a parede ou optar por outro local para instalar o produto.
- Compre e utilize os parafusos de fixação ou buchas adequadas para o tipo de parede em questão (pladur, placa de ferro, madeira, etc.). Caso seja possível, fixe os parafusos de suporte em montantes de parede.
- Compre parafusos próprios para a montagem em parede de acordo com o tipo e a espessura da parede onde pretende instalar o Soundbar.
  - Diâmetro: M5
  - Comprimento: 35 mm ou maiores, preferencialmente.
- Ligue os cabos da unidade aos dispositivos externos antes de instalar o Soundbar na parede.
- Antes da instalação, deve garantir que a unidade está desligada e que a respetiva ficha está desligada da tomada. Caso contrário, esta poderá provocar um choque elétrico.

Componentes do suporte de parede

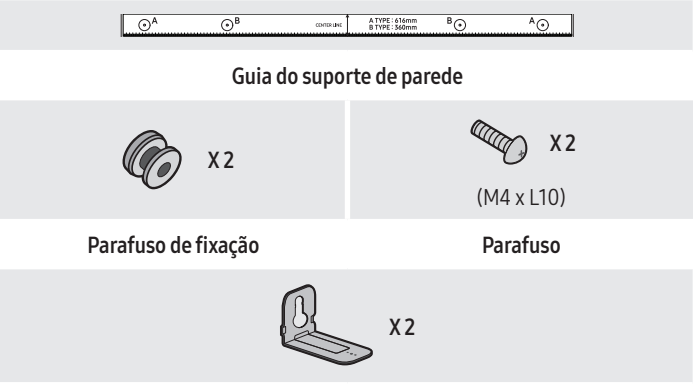

Guia do suporte de parede

Parafuso de fixação

Parafuso

Suporte de parede

1. Coloque o **Guia de suporte de parede** encostado à superfície da parede.
   - O **Guia de suporte de parede** deve ficar nivelado.
   - Se a TV estiver montada na parede, instale o Soundbar, pelo menos, 5 cm abaixo da TV.

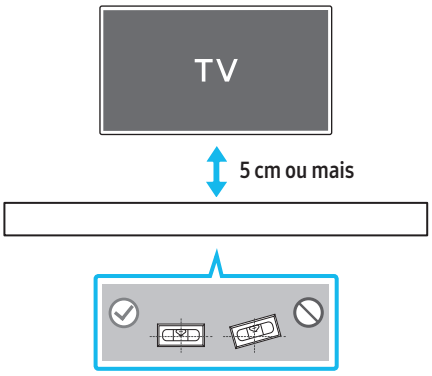

2. Alinhe a **Linha central do guia de suporte de parede** com o centro da TV (se estiver a montar o Soundbar por baixo da TV) e, em seguida, fixe o **Guia de suporte de parede** à parede com fita adesiva.
   - Se não estiver a montar por baixo da TV, coloque a **Linha central** no centro da área de instalação.

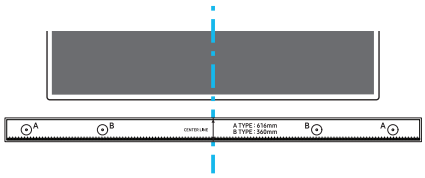

Linha central

3. Utilize a ponta de uma caneta ou um lápis afiado para furar o centro das imagens de **TIPO A**, em cada extremidade do Guia, para assinalar os orifícios dos parafusos de suporte e remova o **Guia de suporte de parede**.

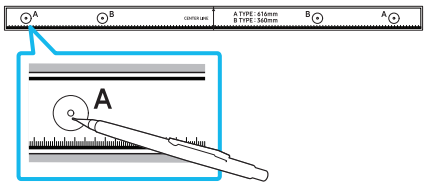

4. Faça um orifício na parede em cada marca com uma ferramenta de perfuração de dimensão apropriada.
   - Se as marcações não corresponderem às posições dos pinos, certifique-se de que insere os suportes ou parafusos Molly nos orifícios antes de inserir os parafusos de suporte. Certifique-se de que a dimensão dos orifícios perfurados corresponde às buchas e parafusos Molly a utilizar.
5. Coloque um parafuso (não fornecido) em cada **Parafuso de fixação** e aperte cada um firmemente nos orifícios de parafuso de suporte.

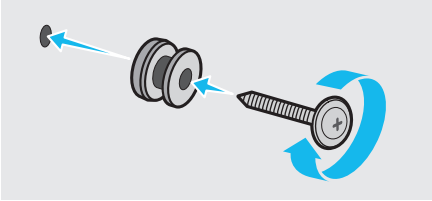

6. Instale os **2 suportes de parede** na orientação correta na parte inferior do Soundbar, utilizando 2 **Parafusos**.

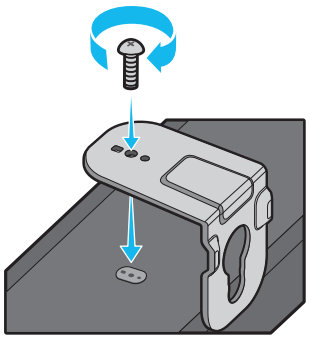

- Durante a montagem, certifique-se de que a parte de suporte dos **Suportes de parede** está localizada na parte de trás do Soundbar.

Parte de trás do Soundbar

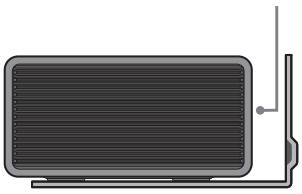

Extremidade direita do Soundbar

7. Instale o Soundbar com os **Suportes de parede** ao pendurar os **Suportes de parede** nos **Parafusos de suporte** na parede.

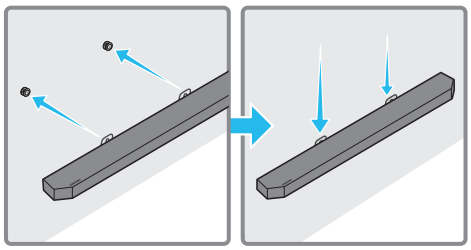

8. Deslize o Soundbar para baixo, tal como indicado abaixo, para que os **Suportes de Parede** fiquem apoiados de forma segura nos **Parafusos de Suporte**.
   - Introduza os **Parafusos de suporte** na parte larga (inferior) dos **Suportes de parede** e, em seguida, deslize os **Suportes de parede** para baixo de forma a fixar os **Suportes de parede** firmemente nos **Parafusos de suporte**.

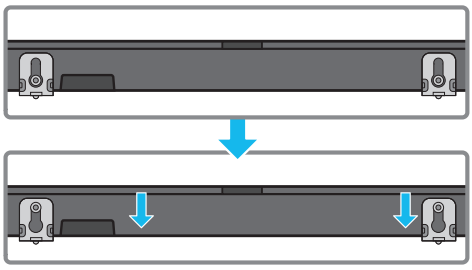

Instalar os Altifalantes Surround numa parede (apenas para modelos aplicáveis)

Pode adquirir suportes de parede em separado para instalar os Altifalantes Surround numa parede.
A Samsung Electronics não vende suportes de parede.

Notas para a instalação dos Altifalantes Surround numa parede

- Os suportes para instalar os Altifalantes Surround numa parede devem ter capacidade para suportar mais de 8 kg.
- Tamanho do orifício: rosca do acessório 1/4 - 20 UNC
  - Parafuso standard: 6,35 mm ø,
    1,27 mm de espaçamento
  - Comprimento: 18 mm
  - Quantidade: Esquerda 1 unid./direita 1 unid.

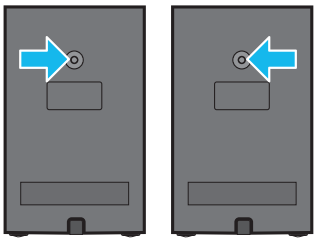

E D

- Confirme a resistência da parede antes de instalar os suportes para instalação numa parede. Se a parede não tiver resistência suficiente, terá de a reforçar antes de instalar os Suportes de Parede e as colunas na parede.
- A Samsung não será responsável por quaisquer danos no produto devido à instalação inadequada do mesmo.
- Tenha atenção para não instalar as colunas na lateral ou ao contrário.

10 INSTALAR O SOUNDBAR EM FRENTE À TV

Componente

X 4

Borracha de base

Para instalar, fixe as **Borrachas de base** na parte inferior do Soundbar antes de o colocar por cima do televisor. Certifique-se de que fixa as **Borrachas de base** de modo que não ultrapassam as extremidades do suporte da TV. Consulte a figura abaixo.

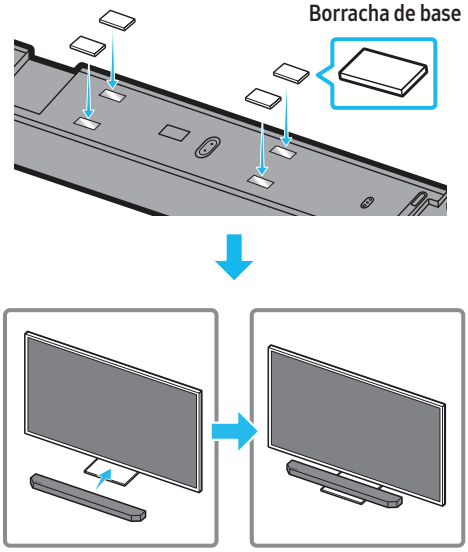

Coloque o Soundbar sobre o suporte do televisor.

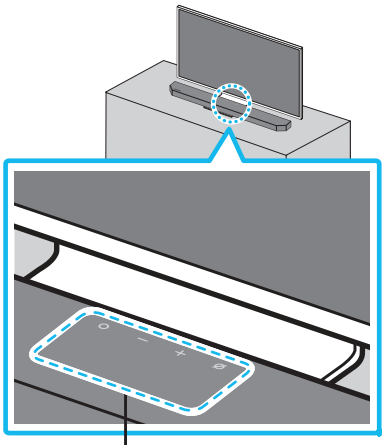

Microfones (apenas modelos aplicáveis)

Alinhe o centro do Soundbar com o centro da TV, conforme ilustrado na imagem, e coloque cuidadosamente o Soundbar no suporte da TV.
Neste momento, coloque os microfones (apenas modelos aplicáveis) na parte da frente do suporte para que não haja interferência com o reconhecimento de voz.

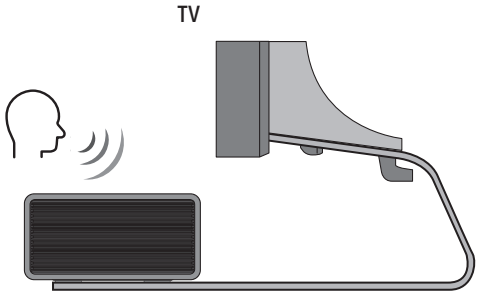

Extremidade direita do Soundbar

NOTA

- Certifique-se de que o Soundbar é colocado sobre uma superfície plana e sólida.
- Caso não esteja suficientemente afastado da TV, podem ocorrer problemas acústicos e de reconhecimento de voz.
- A ilustração acima difere consoante o respetivo modelo.
- Esta função não é suportada pelo modelo **HW-Q700C**.
- Para obter o melhor desempenho dos microfones, mantenha o Soundbar afastado, pelo menos, 2 cm painel da TV.

11 ATUALIZAÇÃO DO SOFTWARE

Atualização automática

Quando o Soundbar está ligado à Internet o software é atualizado automaticamente, mesmo quando o Soundbar está desligado.

- Para utilizar a função de atualização automática, o Soundbar tem de estar ligado à Internet.
  A ligação Wi-Fi do Soundbar é cortada se o cabo de alimentação do Soundbar for desligado ou se houver uma falha de energia. Se ocorrer uma falha de energia, quando a energia voltar ou quando voltar a ligar o cabo de alimentação, ligue o Soundbar e volte a ligá-lo à Internet.

Atualização por USB

Parte inferior do Soundbar

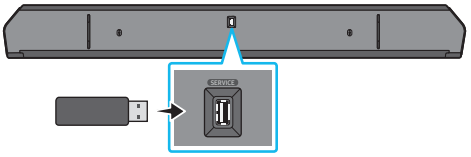

A Samsung poderá disponibilizar atualizações do firmware do sistema do Soundbar no futuro.
Quando uma atualização estiver disponível, pode atualizar o Soundbar ao ligar a unidade USB que contém o firmware da atualização à porta de **SERVICE** do Soundbar.

1. Aceda ao website da Samsung (www.samsung.com) → procure o nome do modelo a partir da opção do menu de apoio ao cliente.
   - Para mais informações sobre a atualização, consulte o Guia de Atualizações.
2. Transfira o ficheiro de atualização (tipo USB).
3. Extraia o ficheiro para criar uma pasta com o nome do ficheiro.
4. Guarde a pasta criada num dispositivo USB e, em seguida, ligue-o ao Soundbar.
5. Ligue o Soundbar. Em seguida, o produto é atualizado em 3 minutos com indicação da mensagem, "**UPDATE**".
   - Durante a atualização, não o desligue nem remova o dispositivo USB.
   - Se não aparecer "**UPDATE**" na janela do ecrã, remova o cabo de alimentação do Soundbar e, em seguida, volte a ligá-lo.
   - Se estiver instalada a versão mais recente, não é realizada nenhuma atualização.
   - A atualização poderá não ser suportada, dependendo do tipo de USB.

Inicialização

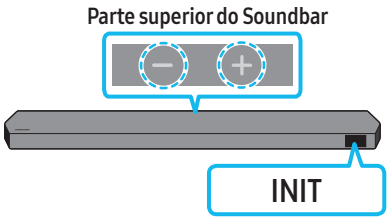

Com o Soundbar ligado, prima os botões de **—** **+** **(Volume)** no corpo, simultaneamente, durante pelo menos 5 segundos. A mensagem "**INIT**" surge no ecrã e o Soundbar é inicializado.

⚠ CUIDADO

- Todas as definições do Soundbar são inicializadas. Certifique-se de que efetua esta ação apenas quando é necessário inicializar.

12 RESOLUÇÃO DE PROBLEMAS

Antes de solicitar assistência, verifique o seguinte.

A Soundbar não se liga.

- Verifique se o cabo de alimentação do Soundbar está corretamente inserido na tomada.

A Soundbar funciona de forma errática.

- Após remover o cabo de alimentação, insira-o de novo.
- Desligue e volte a ligar o dispositivo externo e tente novamente.
- Se não existir sinal, o Soundbar desliga-se automaticamente após um determinado período de tempo. Ligue o Ligar/Desligar.
  (Consulte a página 6.)

O telecomando não funciona

- Aponte o telecomando diretamente para o Soundbar.
- Troque as pilhas por umas novas.

O indicador do Soundbar fica vermelho sólido.

- O microfone está desligado.
  Ligue o microfone. (Consulte a página 4.)

O Soundbar não emite som.

- O volume do Soundbar está demasiado baixo ou em silêncio. Ajuste o volume.
- Quando ligar qualquer dispositivo externo (STB, dispositivo Bluetooth, dispositivo móvel, etc.), ajuste o volume do mesmo.
- Para aceder à saída de som no televisor, selecione Soundbar.
  (Televisor Samsung: Página Principal (⌂) → Menu → Definições (⚙) → Todas as Definições (⚙) → Som → Saída de Som → Selecionar Soundbar)
- A ligação dos cabos ao Soundbar não pode estar solta. Desligue o cabo e volte a ligá-lo.
- Remova completamente o cabo de alimentação, volte a ligá-lo e ligue a alimentação.
- Inicialize o produto e tente novamente. (Consulte a página 32.)

O som não é emitido a partir do subwoofer ou dos altifalantes traseiros.

- Confirme se o indicador LED na parte posterior do Subwoofer e dos Altifalantes Surround está a azul. Ligue novamente a Soundbar, o Subwoofer e os Altifalantes Surround caso o indicador esteja com uma luz azul intermitente ou vermelho fixo. (Consulte a página 13.)
- Poderá ter problemas se houver um obstáculo entre o Soundbar e o Subwoofer. Coloque os dispositivos numa zona afastada de obstáculos.
- A ligação pode ser interrompida por outros dispositivos que se encontrem a emitir sinais de radiofrequência nas proximidades.
  Mantenha a sua coluna afastada desses dispositivos.
- Remova o cabo de alimentação e volte a ligá-lo.

Em caso de instabilidade do som, atrasos ou ruído do Subwoofer e do Altifalante Surround

- Se existirem objetos entre o Soundbar e o Altifalante Subwoofer, isso pode provocar um problema. Reposicione-os num local sem esse objeto.
- Se o Subwoofer e o Altifalante Surround estiverem afastados do Soundbar, pode ocorrer instabilidade do som ou atrasos. Coloque-os perto do Soundbar.
- Pode ocorrer instabilidade do som ou atrasos quando o Soundbar está próximo de um instrumento ou dispositivo elétrico que pode provocar interferências radioelétricas. Mantenha o Soundbar afastado de dispositivos que possam provocar interferências radioelétricas. (por exemplo, router sem fios)
- Altere o estado de ligação de rede da TV de "sem fios" para "com fios".

O volume do Subwoofer está demasiado baixo

- O volume original do conteúdo que está a reproduzir pode ser baixo. Tente ajustar o nível do Subwoofer. (Consulte a página 7.)
- Aproxime a coluna do Subwoofer de si.

Se a TV não estiver ligada via HDMI TO TV (eARC/ARC)

- Verifique se o cabo HDMI está corretamente ligado ao terminal ARC. (Consulte a página 15.)
- A ligação pode não ser estabelecida devido à ligação do dispositivo externo (descodificador, consola de jogos, etc.). Ligue diretamente o Soundbar.
- O modo HDMI-CEC pode não estar ativado no televisor. Ligue o CEC no menu do televisor. (Televisor Samsung: Página Principal (⌂) → Menu → Definições (⚙) → Todas as Definições (⚙) → Ligação → External Device Manager → Anynet+ (HDMI-CEC) ON)
- Para ligar com eARC, a função eARC no menu da TV deve estar ligada. (Televisor Samsung: Página Principal (⌂) → Menu → Definições (⚙) → Todas as Definições (⚙) → Som → Expert Settings → HDMI-eARC Mode (Auto))

Não há som ao ligar a TV no modo HDMI TO TV (eARC/ARC)

- O seu dispositivo não consegue reproduzir o sinal de entrada.
  Altere a saída de áudio do televisor para PCM ou Dolby Digital.
  (Para um televisor Samsung: Página Principal (⌂) → Menu → Definições (⚙) → Todas as Definições (⚙) → Som → Expert Settings → Digital Output Audio Format)

O Soundbar não estabelece ligação via Bluetooth.

- Ao ligar um novo dispositivo, mude para "**BT PAIRING**" para estabelecer ligação. (Prima o botão ✱ **PAIR** no controlo remoto ou o botão ⊘ **(Microfone Ligado/Desligado)**/⇥ **(Fonte)** no corpo durante pelo menos 5 segundos.)
- Se o Soundbar estiver ligado a outro dispositivo, desligue esse dispositivo primeiro para trocar de dispositivo.
- Ligue-o novamente após remover a lista de altifalantes Bluetooth no dispositivo a ligar. (Televisor Samsung: Página Principal (⌂) → Menu → Definições (⚙) → Todas as Definições (⚙) → Som → Saída de Som → Lista de Altifalantes Bluetooth)
- A ligação automática do televisor poderá estar desativada. Enquanto o Soundbar estiver no modo "**BT READY**", mantenha premido o botão **Esquerdo** no telecomando do Soundbar durante 5 segundos para selecionar **ON-TV CONNECT**. Se vir **OFF-TV CONNECT**, mantenha premido novamente o botão **Esquerdo** durante 5 segundos para mudar a seleção.
- Remova o cabo de alimentação, volte a ligá-lo e, em seguida, tente novamente.
- Inicialize o produto e tente novamente. (Consulte a página 32.)

O som é cortado quando ligado através de Bluetooth.

- Alguns dispositivos podem provocar interferências de rádio se estiverem demasiado perto do Soundbar, como acontece com micro-ondas, routers sem fios, etc.
- Se o seu dispositivo ligado através de Bluetooth se afastar demasiado do Soundbar, poderá fazer com que o som seja cortado. Aproxime o dispositivo do Soundbar.
- Se uma parte do seu corpo estiver em contacto com o transmissor de Bluetooth ou se o produto for instalado em móveis de metal, o som pode ser cortado. Verifique o ambiente de instalação e as condições para a utilização.

O Soundbar não estabelece ligação através Wi-Fi.

- Verifique se o router sem fios está ligado.
- Desligue o router, volte a ligá-lo e, em seguida, tente novamente.
- Não será possível ligar o Soundbar se o sinal sem fios for demasiado fraco. Experimente deslocar o router para um local mais próximo do Soundbar ou eliminar quaisquer obstáculos que estejam entre o Soundbar e o router, se possível.
- Se o seu router sem fios for novo, será necessário reconfigurar as definições de rede da coluna.

O Soundbar não se liga automaticamente em conjunto com a TV.

- Quando desliga o Soundbar enquanto vê televisão, a sincronização da energia com o televisor é desativada. Primeiro, desligue o televisor.

A função AVA (apenas modelos aplicáveis) não se encontra disponível nos seguintes casos.

- A função AVA (apenas modelos aplicáveis) não estará disponível quando o microfone estiver desligado.

Depois de ligar a TV ao Soundbar, ativei o modo Soundbar. Assim, a TV não emite qualquer som.

- Se ligar o Soundbar a um dispositivo móvel enquanto o Soundbar estiver ligado à TV, o Soundbar emite som a partir do dispositivo móvel enquanto mantém a ligação à TV. Assim, o som da TV não é emitido.
- Desligue o dispositivo móvel e o som da TV será emitido novamente a partir do Soundbar.

O Soundbar não aparece no AirPlay 2

- Para ativar o AirPlay 2 no seu Soundbar, terá de registar primeiro o dispositivo na aplicação Samsung Smart Things, aceitando os termos e condições da aplicação. (Consulte a página 28.)
- O AirPlay 2 não funciona se eliminar o Soundbar da aplicação Samsung Smart Things.
- Certifique-se de que o Soundbar e o dispositivo Apple estão ligados à mesma rede Wi-Fi.
- O Soundbar é compatível com o AirPlay 2 instalado no iOS 13.4 ou posterior.

SAMSUNG

الدليل الكامل

HW-Q700C / HW-Q800C / HW-Q930C

تخيل الاحتمالات

شكرًا لشرائك منتج Samsung هذا.
للحصول على خدمة أكثر اكتمالاً، يُرجى تسجيل منتجك على
www.samsung.com/register
يتم توفير الأشكال والرسوم التوضيحية الواردة في هذا دليل المستخدم هذا كمرجع فقط
وقد تختلف عن مظهر المنتج الفعلي.

المحتويات

01 التحقق من المكونات 3

02 نظرة عامة عن المنتج 4

اللوحة العلوية من جهاز Soundbar 4

اللوحة السفلية لجهاز Soundbar 5

03 استخدام جهاز التحكم عن بُعد في جهاز Soundbar 6

إدخال البطاريات قبل استخدام جهاز التحكم عن بُعد (بطاريتان AAA) 6

كيفية استخدام جهاز التحكم عن بُعد 6

مكبر الصوت النشط (AVA) 8

استخدام الأزار المخفية (أزرار لها أكثر من وظيفة) 8

مواصفات المنفذ لأوضاع التأثير الصوتي المختلفة 8

ضبط مستوى صوت جهاز Soundbar باستخدام وحدة التحكم عند بعد الخاص بالتلفزيون 10

04 توصيل جهاز Soundbar 11

توصيل التيار الكهربائي والوحدات 11

– تخطيط مكبر الصوت الموصى به 12

– وضع مكبر الصوت المحيطي (HW-Q930C فقط) 12

– توصيل مضخم الصوت أو مكبرات الصوت المحيطي يدوياً 13

– يضيء مؤشر LED على الجزء الخلفي من مضخم الصوت ومكبرات الصوت المحيطي 14

05 الاتصال بتلفزيون 15

توصيل التلفزيون الذي يدعم HDMI ARC (قناة إرجاع الصوت) 15

التوصيل باستخدام كبل بصري 16

الاتصال عبر تقنية Bluetooth 17

التوصيل من خلال Wi-Fi 19

استخدام وظيفة Q-Symphony 20

استخدام SpaceFit Sound 21

06 توصيل جهاز خارجي 22

الطريقة 1. التوصيل باستخدام كابل HDMI (قادر على فك تشفير / DTS:X Dolby Atmos وتشغيله) 22

الطريقة 2. التوصيل باستخدام كبل بصري 23

07 توصيل جهاز محمول 24

الطريقة 1. الاتصال عبر تقنية Bluetooth 24

الطريقة 2. الاتصال عبر Wi-Fi (الشبكة اللاسلكية) 26

استخدام Tap Sound 27

08 الاتصال بتقنية Apple Airplay 2 28

09 تركيب طقم التثبيت على الحائط 29

احتياطات التركيب 29

مكونات طقم التثبيت على الحائط 29

تثبيت مكبرات الصوت المحيطي على الحائط (الطرز المنطبقة فقط) 30

10 تركيب جهاز Soundbar أمام التلفزيون 30

المكون 30

11 تحديث البرنامج 31

التحديث التلقائي 31

تحديث USB 31

التهيئة 32

12 استكشاف الأعطال وإصلاحها 32

01 التحقق من المكونات

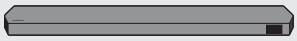		
وحدة Soundbar الأساسية	جهاز التحكم عن بُعد في جهاز Soundbar / البطاريات	مضخم الصوت
x 2	x 4 وأ 2	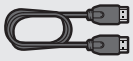
مكبر الصوت المحيطي (اختياري) (يسار / يمين)	سلك الطاقة (مضخم الصوت، ومكبر الصوت المحيطي، وSoundbar) (اختياري)	كبل HDMI
	x 2	x 2 (L10 × M4)
دليل التثبيت على الحائط	مسمار الحامل	مسمار
x 2	x 4	
دعامة التثبيت على الحائط	ساق مطاطية	

- لمزيد من المعلومات عن مصدر الطاقة واستهلاكها، راجع الملصق المرفق مع المنتج. (الملصق: جانب الخلفي لوحدة جهاز Soundbar الأساسية)
- لشراء المكونات الإضافية أو الكبلات الاختيارية، اتصل بمركز خدمة Samsung أو خدمة عملاء Samsung.
- لمزيد من المعلومات عن حامل التثبيت على الحائط أو الساق المطاطية، راجع الصفحات 29~31.
- التصميم والمواصفات وشاشة التطبيق عرضة للتغيير دون إشعار مسبق.
- قد يختلف شكل الملحقات قليلاً عن الصور التوضيحية أعلاه.
- تحتفظ Samsung Electronics Co.، Ltd بالحق في تغيير المواصفات دون إشعار.
- الوزن والأبعاد تقريبية.

02 نظرة عامة عن المنتج

اللوحة العلوية من جهاز Soundbar

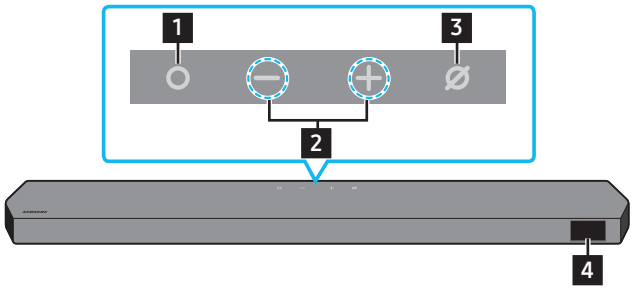

HW-Q800C / HW-Q930C

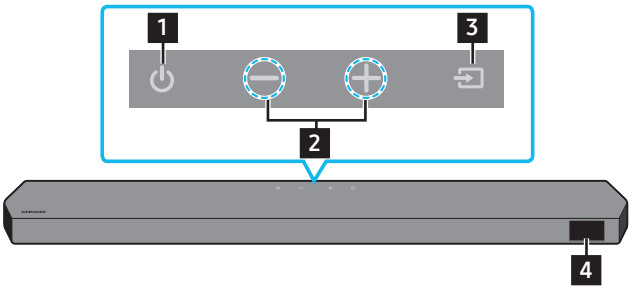

HW-Q700C

1	**زر ○ (الوظائف المتعددة) (الطرز HW-Q800C / HW-Q930C فقط)** • في وضع الاستعداد، اضغط على الزر ○ **(الوظائف المتعددة)** لتشغيل جهاز Soundbar. • اضغط على الزر ○ **(الوظائف المتعددة)** لتغيير مصدر الإدخال.
1	**زر ⏻ (الطاقة) (الطراز HW-Q700C)** للتشغيل وإيقاف التشغيل.
2	**زر + — (مستوى الصوت)** لضبط مستوى الصوت.
3	**زر ⊘ (تشغيل/إيقاف تشغيل الميكروفون) (الطرز HW-Q800C / HW-Q930C)** اضغط على الزر لتشغيل الميكروفون أو إيقاف تشغيله. عند إيقاف تشغيل الميكروفون، سيضيء مؤشر LED باللون الأحمر. **إيقاف تشغيل الميكروفون** الضوء الأحمر قيد التشغيل **تشغيل الميكروفون** الضوء الأحمر إيقاف تشغيل
3	**زر ⇥ (المصدر) (الطراز HW-Q700C)** اضغط على الزر ⇥ **(المصدر)** لتغيير مصدر الإدخال.
4	**شاشة العرض** يعرض حالة المنتج والوضع الحالي. BT ← Wi-Fi ← HDMI ← D.IN

- عند توصيل سلك التيار المتردد، سيبدأ زر الطاقة في العمل خلال 4 إلى 6 ثوانٍ.
- عند تشغيل هذه الوحدة، ستتأخر من 4 إلى 5 ثوان قبل أن تصدر صوتًا.
- إذا سمعت أصوات من التلفزيون وSoundbar، انتقل إلى قائمة **الإعدادات** لصوت التلفزيون ولتغيير سماعات التلفزيون إلى **السماعة الخارجية**.

اللوحة السفلية لجهاز Soundbar

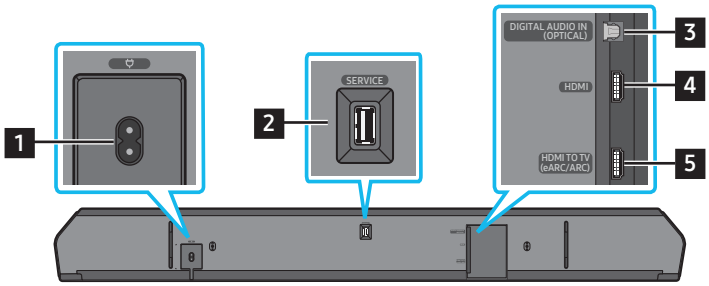

1	**POWER** قم بتوصيل كابل التيار الكهربائي المتردد الخاص بـ Soundbar. (راجع صفحة 11)
2	**SERVICE** وصِّل جهاز تخزين USB لترقية برنامج المنتج.
3	**DIGITAL AUDIO IN (OPTICAL)** وصِّله بمخرج رقمي (بصري) لجهاز خارجي. (راجع صفحة 23)
4	**HDMI** إدخال إشارات الصوت والفيديو الرقمية معًا باستخدام كبل HDMI. وصِّله بمخرج HDMI لجهاز خارجي. (راجع صفحة 22)
5	**HDMI TO TV (eARC/ARC)** وصِّله بمقبس HDMI الموجود بجهاز التلفزيون. (راجع صفحة 15)

- عند فصل سلك الطاقة من مأخذ التيار الموجود بالحائط، اسحب القابس. تجنب سحب الكبل.
- لا تقم بتوصيل هذه الوحدة أو أية مكونات بمنفذ التيار المتردد حتى تكتمل كافة التوصيلات بين المكونات.

03 استخدام جهاز التحكم عن بُعد في جهاز SOUNDBAR

إدخال البطاريات قبل استخدام جهاز التحكم عن بُعد (بطاريتان AAA)

حرّك الغطاء الخلفي في اتجاه السهم حتى تتم إزالته تمامًا. أدخل البطاريتين AAA (بقوة 1.5 فولت) في الاتجاه الصحيح بحيث تكون القطبية صحيحة. ومن ثم اجعل غلاف البطارية ينزلق للوراء حتى يصبح في مكانه.

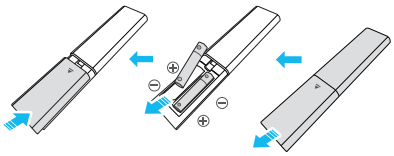

كيفية استخدام جهاز التحكم عن بُعد

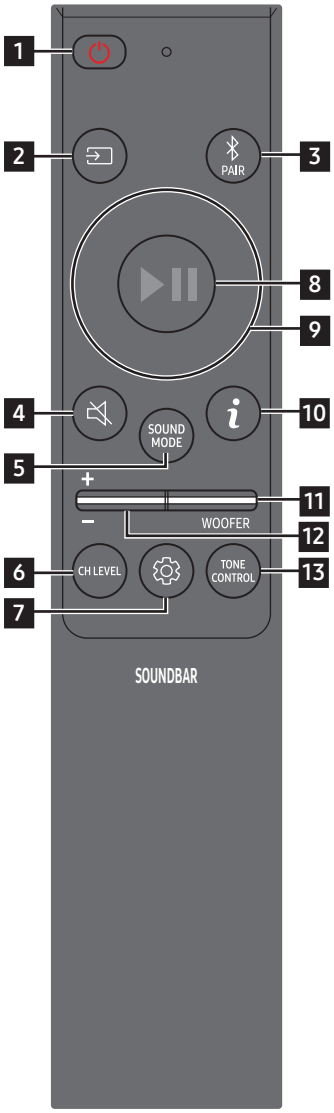

1	الطاقة	يقوم بتشغيل جهاز Soundbar وإيقاف تشغيله. • **وظيفة إيقاف التشغيل تلقائيًا** يتم إيقاف تشغيل الوحدة تلقائيًا في الحالات التالية: • في الأوضاع **D.IN** / **HDMI** / **Wi-Fi** / **BT** في حالة عدم وجود إشارة صوتية لمدة 18 دقيقة.
2	المصدر	اضغط عليه لتحديد مصدر متصل بجهاز Soundbar. • **بدء تشغيل/إيقاف تشغيل التعليقات الصوتية** يمكنك تشغيل **التعليقات الصوتية** أو إيقاف تشغيلها. اضغط مع الاستمرار على زر **(المصدر)** على وحدة التحكم عن بُعد لمدة 5 ثوانٍ أثناء إيقاف تشغيل جهاز Soundbar (وضع الاستعداد). في كل مرة تقوم فيها بتغيير إعداد **التعليقات الصوتية**، ستعرض شاشة OLED "**AUI OFF**" (افتراضي) أو "**AUI ON**".
3	Bluetooth PAIR	تحويل جهاز Soundbar إلى وضع الاقتران بـBluetooth. اضغط على الزر وانتظر لحين اتصال شاشة "**BT PAIRING**"بجهاز Bluetooth جديد.
4	كتم الصوت	اضغط على زر **(كتم الصوت)** لكتم الصوت. اضغط عليه مجددًا لإلغاء كتم الصوت.
5	SOUND MODE	بالضغط على هذا الزر، يمكنك تحديد وضع الصوت المطلوب مثل **Surround**و **Game Pro**و **Standard**و **Adaptive Sound**. • **Standard** يقوم بإخراج الصوت الأصلي. • **Surround** يوفر مجالًا صوتيًا أوسع من المعتاد. • **Game Pro** يوفر صوتًا مجسمًا لتنغمس في أجواء اللعبة. • **Adaptive Sound** يحلل المحتوى في الوقت الفعلي ويوفر تلقائيًا مجال الصوت الأمثل بناءً على خصائص المحتوى.
6	CH LEVEL	بالضغط على هذا الزر، يمكنك ضبط مستوى صوت كل سماعة مثل **Centre level**، و**Side level**، و**Wide level**، و**Front Top level**، و**Rear level**، و**Rear top level**. • للتحكم في مستوى الصوت لكل مكبر صوت، حدد **Centre level**، أو **Side level**، أو **Wide level**، أو **Front Top level** في إعدادات الصوت، ثم اضبط مستوى الصوت بين 6- و6+ باستخدام أحد الزرين **لأعلى/لأسفل**. • إذا كانت مكبرات الصوت المجسم متصلة، فحدد **Rear level** أو **Rear top level** ثم استخدم الزرين **لأعلى/لأسفل** لضبط مستوى الصوت في نطاق بين 6- و6+. • قد تختلف مواصفات **CH LEVEL** وفقًا للطراز.

7	التحكم في الصوت	بالضغط على هذا الزر، يمكنك ضبط وظيفة الصوت مثل **SpaceFit Sound** و**AVA** و**Voice enhance mode** و**Night mode** و**Sync** و**Surround speaker mode** و **Virtual**. ويمكن ضبط العنصر المرغوب باستخدام الزرين **لأعلى/لأسفل**. • الوظيفتان **SpaceFit Sound** و **AVA** غير مدعومتان في الطراز **HW-Q700C**. • يُسهل **Voice enhance mode** سماع الحوار المنطوق في الأفلام والتلفزيون لكي الاستماع أيسر. • تم تحسين **Night mode** مع ضبط الإعدادات لخفض مستوى الصوت مع إبقاء الحوار واضحًا. • اضغط مع الاستمرار على الزر ⚙ **(التحكم في الصوت)** لما يقرب من 5 ثوان لضبط الصوت لكل نطاق تردد. يمكن تحديد 150 هرتز، و300 هرتز، و600 هرتز، و1.2 كيلو هرتز، و2.5 كيلو هرتز، و5 كيلو هرتز، و10 كيلو هرتز باستخدام أحد الزرين **يسار/يمين** ويمكن ضبط كل واحدة منها إلى إعداد ما بين 6- إلى 6+ باستخدام أحد الزرين **لأعلى/لأسفل** . (تأكد من تعيين وضع الصوت إلى "**Standard**".) • إذا لم يتزامن الفيديو على التلفزيون والصوت من Soundbar ، فحدد **Sync** في التحكم في الصوت، ثم اضبط تأخير الصوت بين 0 ~ 300 مللي ثانية باستخدام أحد الزرين **لأعلى/لأسفل**. • تدعم خاصية **Sync** بعض الوظائف فقط. • لا يتم دعم إعدادات **Surround speaker mode** إلا في وضع **HW-Q930C**. • يمكن تشغيل/إيقاف تشغيل **ON/OFF** وظيفة السماعات **Virtual** باستخدام أحد الزرين **لأعلى/لأسفل**.
8	التشغيل / الإيقاف مؤقتًا	يمكنك أيضًا تشغيل الموسيقى أو إيقافها مؤقتًا بالضغط على الزر.
9	أعلى/أسفل/يسار/يمين	**اضغط على المناطق المُشار إليها لتحديد الاتجاه لأعلى/لأسفل/لليسار/لليمين.** اضغط باتجاه الأعلى/الأسفل/اليسار/اليمين على الزر لتحديد الوظائف أو ضبطها. • **تجاوز المقطع الموسيقي** اضغط على الزر **اليمين** لتحديد ملف الموسيقى التالي. اضغط على الزر **اليسار** لتحديد ملف الموسيقى السابق. • **ID SET** استخدم هذا الخيار عندما يكون مضخم الصوت أو السماعات المجسمة غير متصلين أو يحتاجوا إعادة توصيل. أثناء إيقاف التشغيل، اضغط مع الاستمرار على الزر **لأعلى** لمدة 5 ثوان لتنفيذ **ID SET**. (راجع صفحة 13.)
10	معلومات	اضغط لعرض معلومات حول الوظيفة النشطة أو الترميز المتاح. في وضع **BT** يُعرض الجهاز المتصل (عند اكتمال الاقتران) أو "**BT ready**" (عند طلب الاقتران).
11	WOOFER LEVEL	ادفع الزر للأعلى أو للأسفل لضبط مستوى صوت مضخم الصوت (الجهير).
12	مستوى الصوت	ادفع الزر للأعلى أو للأسفل لضبط مستوى الصوت. • **كتم الصوت** اضغط على الزر **VOL** لكتم الصوت. اضغط عليه مجددًا لإلغاء كتم الصوت.
13	TONE CONTROL	بالضغط على الزر، يمكنك ضبط مستوى الصوت الثلاثي أو الجهير. ويمكن ضبط العنصر المرغوب باستخدام الزرين **لأعلى/لأسفل**. يتم تمكين هذه الوظيفة في وضع الصوت باستثناء الوضع **Standard**. • للتحكم في مستوى الصوت الثلاثي أو الجهير، حدد **TREBLE** أو **BASS** في إعدادات الصوت، ثم اضبط مستوى الصوت بين 6- ~ 6+ باستخدام الأزرار **لأعلى/لأسفل**. • بمجرد تغيير مستوى الجهير، سيتم أيضًا ضبط مستوى مكبر الصوت وفقًا لذلك.

مكبر الصوت النشط (AVA)

- يحلل الضوضاء الخارجية في الوقت الفعلي أثناء تشغيل جهاز soundbar، بحيث يمكن سماع الصوت بوضوح دائمًا.
- لا يتم حفظ أي بيانات أثناء التحليل.
- لا تُدعَم هذه الوظيفة في وضع **HW-Q700C**.

استخدام الأزرار المخفية (أزرار لها أكثر من وظيفة)

الزر المخفي		صفحة المرجع
زر وحدة التحكم عن بُعد	الوظيفة	
مضخم الصوت (أعلى)	تشغيل/إيقاف تشغيل جهاز التحكم عن بُعد في التلفزيون (استعداد)	صفحة 10
أعلى	ID SET	صفحة 13
⚙ (التحكم في الصوت)	معادل الصوت من 7 نطاقات	صفحة 7
⇥ (المصدر)	تشغيل/إيقاف تشغيل التعليقات الصوتية (وضع الاستعداد)	صفحة 6

مواصفات المنفذ لأوضاع التأثير الصوتي المختلفة

‹HW-Q930C›

تأثير	إدخال	الخرج
		مع مضخم صوت ومكبر صوت محيطي
Standard	2.0 قناة	2.1 قناة
	5.1 قناة	5.1 قناة / 7.1 قناة (DTS)
	7.1 قناة	7.1 قناة
	DTS:X ,Dolby Atmos®	7.1.4 قناة
Surround	2.0 قناة	9.1.4 قناة
	5.1 قناة	9.1.4 قناة
	7.1 قناة	9.1.4 قناة
	DTS:X ,Dolby Atmos®	9.1.4 قناة
Game Pro	2.0 قناة	9.1.4 قناة
	5.1 قناة	9.1.4 قناة
	7.1 قناة	9.1.4 قناة
	DTS:X ,Dolby Atmos®	9.1.4 قناة
Adaptive Sound	2.0 قناة	9.1.4 قناة
	5.1 قناة	9.1.4 قناة
	7.1 قناة	9.1.4 قناة
	DTS:X ,Dolby Atmos®	9.1.4 قناة

‹HW-Q800C›

تأثير	إدخال	الخرج	
		بمضخم الصوت اللاسلكي فقط	مع مضخم صوت ومكبر صوت محيطي
Standard	2.0 قناة	2.1 قناة	2.1 قناة
	5.1 قناة	5.1 قناة	5.1 قناة / 7.1 قناة (DTS)
	7.1 قناة	5.1 قناة	7.1 قناة
	DTS:X ,Dolby Atmos®	5.1.2 قناة	7.1.4 قناة
Surround	2.0 قناة	5.1.2 قناة	7.1.4 قناة
	5.1 قناة	5.1.2 قناة	7.1.4 قناة
	7.1 قناة	5.1.2 قناة	7.1.4 قناة
	DTS:X ,Dolby Atmos®	5.1.2 قناة	7.1.4 قناة
Game Pro	2.0 قناة	5.1.2 قناة	7.1.4 قناة
	5.1 قناة	5.1.2 قناة	7.1.4 قناة
	7.1 قناة	5.1.2 قناة	7.1.4 قناة
	DTS:X ,Dolby Atmos®	5.1.2 قناة	7.1.4 قناة
Adaptive Sound	2.0 قناة	5.1.2 قناة	7.1.4 قناة
	5.1 قناة	5.1.2 قناة	7.1.4 قناة
	7.1 قناة	5.1.2 قناة	7.1.4 قناة
	DTS:X ,Dolby Atmos®	5.1.2 قناة	7.1.4 قناة

‹HW-Q700C›

تأثير	إدخال	الخرج	
		بمضخم الصوت اللاسلكي فقط	مع مضخم صوت ومكبر صوت محيطي
Standard	2.0 قناة	2.1 قناة	2.1 قناة
	5.1 قناة	3.1 قناة	5.1 قناة
	DTS:X ,Dolby Atmos®	3.1.2 قناة	5.1.4 قناة
Surround	2.0 قناة	3.1.2 قناة	5.1.4 قناة
	5.1 قناة	3.1.2 قناة	5.1.4 قناة
	DTS:X ,Dolby Atmos®	3.1.2 قناة	5.1.4 قناة
Game Pro	2.0 قناة	3.1.2 قناة	5.1.4 قناة
	5.1 قناة	3.1.2 قناة	5.1.4 قناة
	DTS:X ,Dolby Atmos®	3.1.2 قناة	5.1.4 قناة
Adaptive Sound	2.0 قناة	3.1.2 قناة	5.1.4 قناة
	5.1 قناة	3.1.2 قناة	5.1.4 قناة
	DTS:X ,Dolby Atmos®	3.1.2 قناة	5.1.4 قناة

لن تصدر مكبرات الصوت المحيطية أصواتًا لإخراج قناتين أثناء استخدام الوضع **Standard**. لتمكين مكبرات الصوت المحيطي، قم بتغيير وضع التأثير إلى **Surround**.

ضبط مستوى صوت جهاز Soundbar باستخدام وحدة التحكم عند بعد الخاص بالتلفزيون

ضبط مستوى صوت Soundbar باستخدام جهاز التحكم عند بعد الخاص بالتلفزيون.

- يمكن استخدام هذه الوظيفة مع أجهزة التحكم عن بُعد بالأشعة تحت الحمراء فقط. أجهزة التحكم عن بعد بالبلوتوث (أجهزة التحكم التي تتطلب اقران) غير مدعومة.
- اضبط مكبر صوت التلفزيون على **السماعة الخارجية** لاستخدام هذه الوظيفة.
- • الشركات المصنّعة التي تدعم هذه الوظيفة هي:
  Samsung وVIZIO وLG وSony وSharp وPHILIPS وPANASONIC وTOSHIBA وHisense وRCA

1. قم بإيقاف تشغيل Soundbar.
2. اضغط مع الاستمرار على الزر **WOOFER** لمدة 5 ثوان.
   في كل مرة تدفع الزر **WOOFER** لأعلى مع الاستمرار لمدة 5 ثوان، يتبدل الوضع بالترتيب التالي: "**OFF-TV REMOTE**" (وضع افتراضي), "**SAMSUNG-TV REMOTE**", "**ALL-TV REMOTE**".

زر وحدة التحكم عن بُعد	شاشة العرض	الحالة
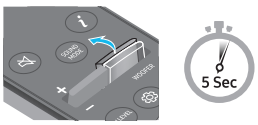	(الوضع الافتراضي)	قم بتعطيل جهاز التحكم عن بعد الخاص بالتلفزيون.
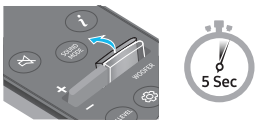		قم بتفعيل جهاز التحكم عند بعد بالأشعة تحت الحمراء الخاص بتلفزيون Samsung.
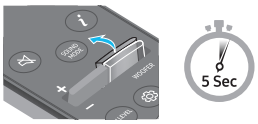		قم بتفعيل جهاز التحكم عند بعد بالأشعة تحت الحمراء الخاص بتلفزيون من إنتاج جهة اخرى.

04 توصيل جهاز SOUNDBAR

توصيل التيار الكهربائي والوحدات

استخدم سلك الطاقة لتوصيل مضخم الصوت ومكبرات الصوت المحيطي وSoundbar بمأخذ كهربائي بالترتيب التالي:

- لمزيد من المعلومات عن الطاقة الكهربائية المطلوبة واستهلاك الطاقة، راجع الملصق المرفق مع المنتج. (الملصق: جانب الخلفي لوحدة جهاز Soundbar الأساسية)

1. قم بتوصيل سلك الكهرباء بمضخم الصوت.

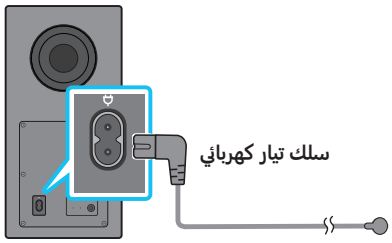

2. قم بتوصيل سلك الطاقة بمكبرات الصوت المحيطي اليسرى واليمنى. (اختياري)

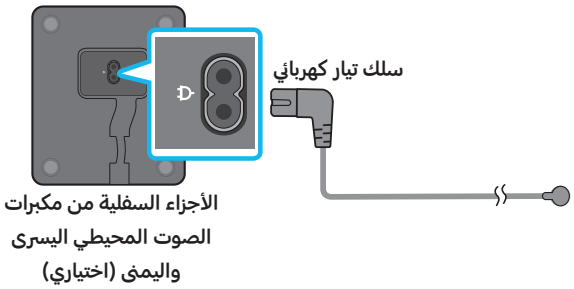

3. قم بتوصيل سلك الطاقة بـ Soundbar.

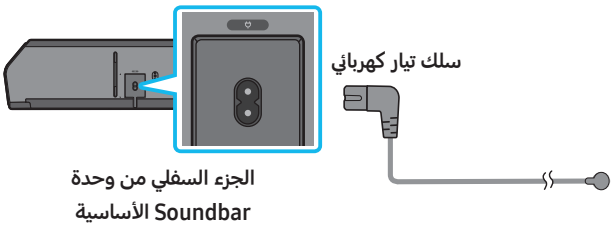

4. قم بتوصيل الطاقة بـ Soundbar ومضخم الصوت ومكبرات الصوت المحيطي. يتم توصيل مضخم الصوت ومكبرات الصوت المحيطي تلقائيًا عند تشغيل Soundbar.

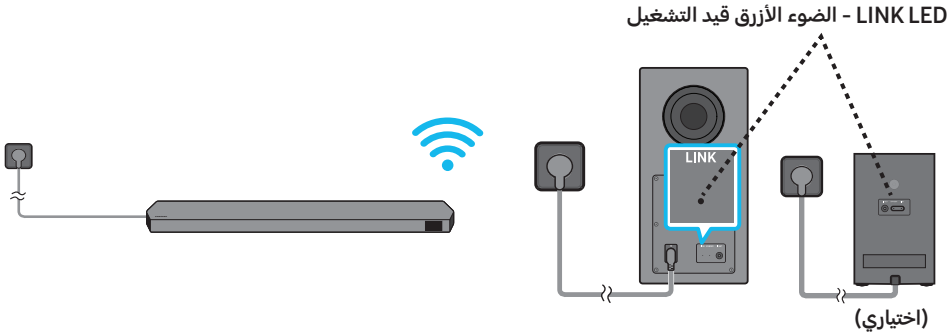

ملاحظة

- قم بتوصيل مضخم الصوت ومكبرات الصوت المحيطي قبل الاتصال بـ Soundbar. سيتم توصيل مضخم الصوت ومكبرات الصوت المحيطي تلقائيًا عند تشغيل Soundbar.
- إذا قمت بفصل سلك الكهرباء وإعادة توصيله عند تشغيل المنتج، سيتم تشغيل جهاز Soundbar تلقائيًا.
- نظام مكبر الصوت المحيطي مدعوم فقط في الطرز المنطبقة.

تخطيط مكبر الصوت الموصى به

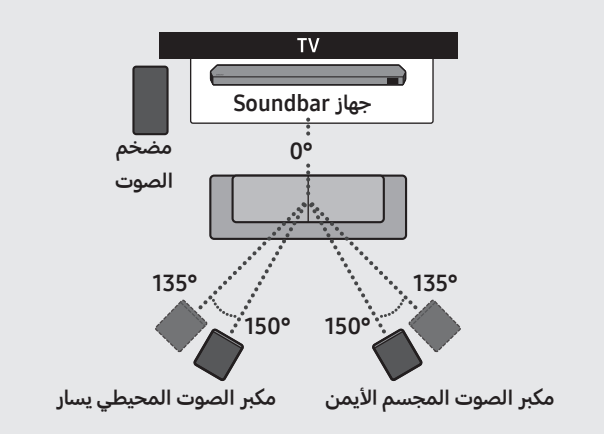

تنبيه

- يتم تضمين هوائيات الاستقبال اللاسلكية في مضخم الصوت اللاسلكي ومكبرات الصوت المحيطي. أبعد الوحدات عن الماء والرطوبة.
- للحصول على أداء استماع مثالي، تأكد من أن المناطق المحيطة بمضخم الصوت اللاسلكي وأماكن مكبرات الصوت المحيطي خالية من أية عوائق.

وضع مكبر الصوت المحيطي (HW-Q930C فقط)

قد يتم إصدار صوت محيط مثالي وفقًا لموضع مكبر الصوت المحيطي. انظر الرسم التوضيحي أدناه لتحديد موضع السماعة.

لتنشيط هذا الوضع، حدد وضع مكبر الصوت المحيطي باستخدام وحدة التحكم عن بُعد لجهاز Soundbar.

(⚙ (التحكم في الصوت) ← مكبر الصوت المحيطي ← ▲ (لأعلى) / ▼ (لأسفل) ← أمامي / خلفي)

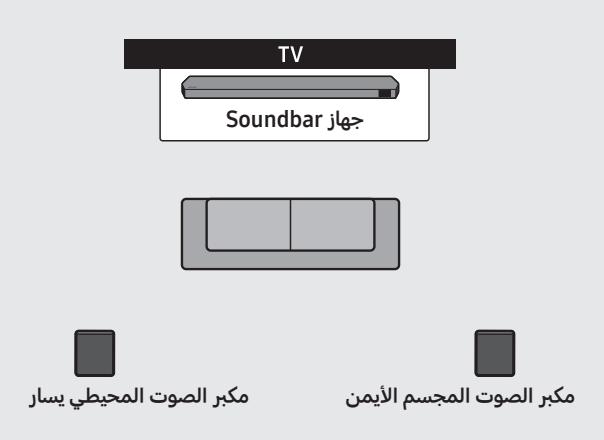

الموضع بالخلف

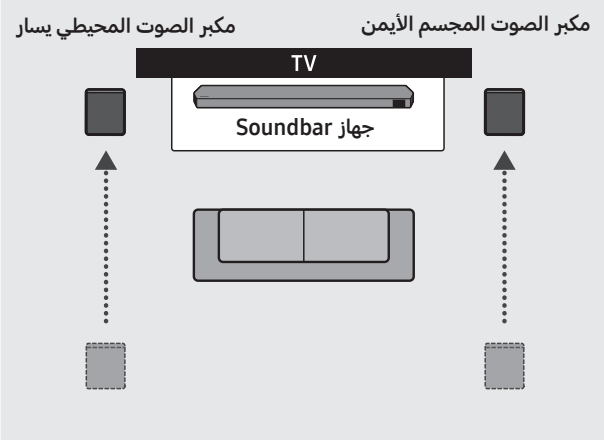

الموضع بالأمام

ملاحظة

- هذا الوضع متاح فقط مع طرز Soundbar بما في ذلك مكبر صوت محيطي محدد.
- في وضع مكبر الصوت الأمامي، ضع السماعات الأمامية نحوك.
- يتم تمكين وضع مكبر الصوت المحيطي افتراضياً.

توصيل مضخم الصوت أو مكبرات الصوت المحيطي يدوياً

قبل تنفيذ إجراء التوصيل اليدوي الوارد أدناه:

- تحقق من توصيل كبلات الطاقة الخاصة بـ Soundbar ومضخم الصوت أو مكبرات الصوت المحيطي بشكل صحيح.
- تأكد من إيقاف تشغيل جهاز Soundbar.

1. أوقف تشغيل وحدة Soundbar الأساسية.
2. اضغط مع الاستمرار على **ID SET** على الجزء الخلفي من مضخم الصوت ومكبرات الصوت المحيطي لمدة 5 ثوانٍ على الأقل.
   - سيتوقف عن الإضاءة المؤشر المميز باللون الأحمر الموجود خلف كل مكبر للصوت وسيومض المؤشر المميز باللون الأزرق.

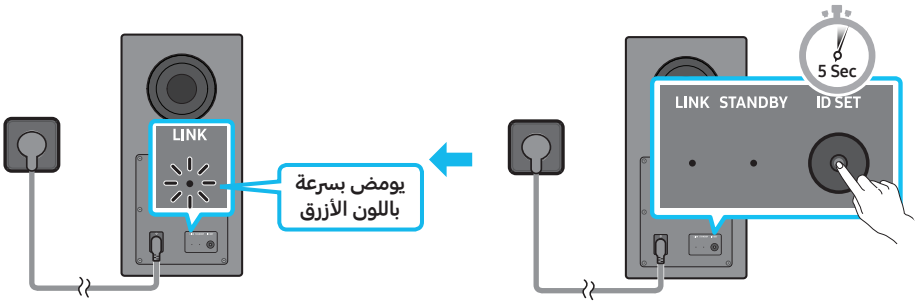

الجزء الخلفي لمضخم الصوت

الجزء الخلفي لمضخم الصوت

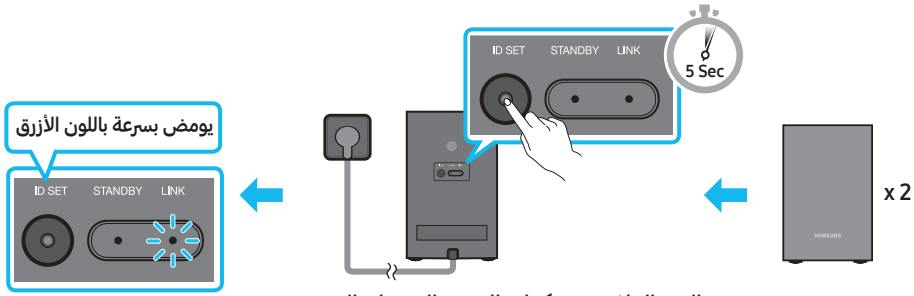

الجزء الخلفي من مكبرات الصوت المحيطي اليسرى واليمنى (اختياري)

3. اضغط على الزر **لأعلى** في جهاز التحكم عن بُعد لمدة 5 ثوانٍ.
   - تظهر الرسالة **ID SET** على شاشة جهاز Soundbar لمدة زمنية قصيرة ثم تختفي.
   - سيعمل جهاز Soundbar تلقائيًا عند اكتمال **ID SET** .

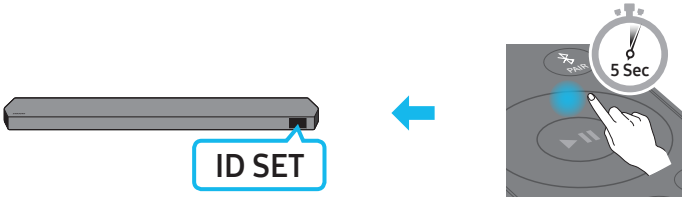

4. تحقق أن مؤشر LED الارتباط بلون أزرق ثابت (اكتمل التوصيل).

يتوقف مؤشر LINK LED عن الوميض ويضيء بضوء أزرق ثابت عند إنشاء اتصال بين Soundbar ومضخم الصوت ومكبرات الصوت المحيطي.

LINK LED - الضوء الأزرق قيد التشغيل

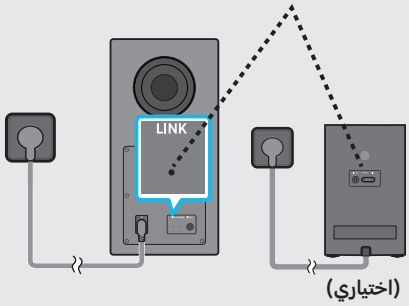

يضيء مؤشر LED على الجزء الخلفي من مضخم الصوت ومكبرات الصوت المحيطي

مؤشر LED	الحالة	الوصف	الدقة
مضخم الصوت مكبرات الصوت المحيطي (الطرز المنطبقة فقط) 	تشغيل	متصل بنجاح (عملية تشغيل عادية)	-
	وميض	استعادة التوصيل	تحقق من توصيل كبل الطاقة بوحدة جهاز Soundbar الأساسية بشكل صحيح أو انتظر لمدة 5 دقائق تقريبًا. إذا استمر الوميض، فحاول توصيل مضخم الصوت ومكبرات الصوت المحيطي يدويًا. راجع صفحة 13.
مضخم الصوت مكبرات الصوت المحيطي (الطرز المنطبقة فقط) 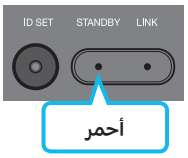 	تشغيل	الاستعداد (مع إيقاف تشغيل الوحدة الرئيسية لجهاز Soundbar)	تحقق من توصيل كبل الطاقة بوحدة جهاز Soundbar الأساسية بشكل صحيح.
		فشل التوصيل	قم بالتوصيل مرة أخرى. راجع تعليمات التوصيل اليدوي الواردة في صفحة 13.
مضخم الصوت مكبرات الصوت المحيطي (الطرز المنطبقة فقط) 	وميض	خلل	راجع معلومات الاتصال بمركز خدمة Samsung الواردة في هذا الدليل.

ملاحظة

- إذا تم إيقاف تشغيل الوحدة الأساسية، سينتقل مضخم الصوت إلى وضع الاستعداد ويتحول المؤشر الضوئي لوضع الاستعداد والموجود في الجزء الخلفي من مكبر الصوت الفرعي إلى اللون الأحمر بعد وميض باللون الأزرق عدة مرات.
- إذا كنت تستخدم جهازًا يستخدم نفس التردد مثل جهاز Soundbar بالقرب من جهاز Soundbar، فقد يتسبب التداخل في حدوث انقطاع بالصوت.
- تبلغ أقصى مسافة إرسال للإشارة اللاسلكية للوحدة الرئيسية حوالي 10 مترًا، ولكنها قد تختلف تبعًا لبيئة التشغيل الخاصة بك. في حالة وجود جدار خرساني فولاذي أو جدار معدني بين الوحدة الرئيسية ومضخم الصوت، فقد لا يعمل النظام على الإطلاق لأن الإشارة اللاسلكية لا يمكنها اختراق المعدن.
- نظام مكبر الصوت المحيطي مدعوم فقط في الطرز المنطبقة.

تنبيه

- يتم تضمين هوائيات الاستقبال اللاسلكية في مضخم الصوت ومكبرات الصوت المحيطي. أبعد الوحدة عن الماء والرطوبة.
- للحصول على أداء استماع مثالي، تأكد من خلو المنطقة المحيطة بمضخم الصوت ومكبرات الصوت المحيطي خالية من أية عوائق.

05 الاتصال بتلفزيون

توصيل التلفزيون الذي يدعم HDMI ARC (قناة إرجاع الصوت)

تنبيه

- عند توصيل كل من كبل HDMI والكبل البصري، يتم استلام إشارة كبل HDMI أولًا.
- لتوصيل كبل HDMI بين التلفزيون وجهاز Soundbar، تأكد من توصيل الأطراف المميزة بالأحرف ARC. وإلا، قد لا يتم إخراج صوت التلفزيون.
- الكبل الموصى به هو **Premium High Speed HDMI Cable with Ethernet** مُعتمد من HDMI.org.

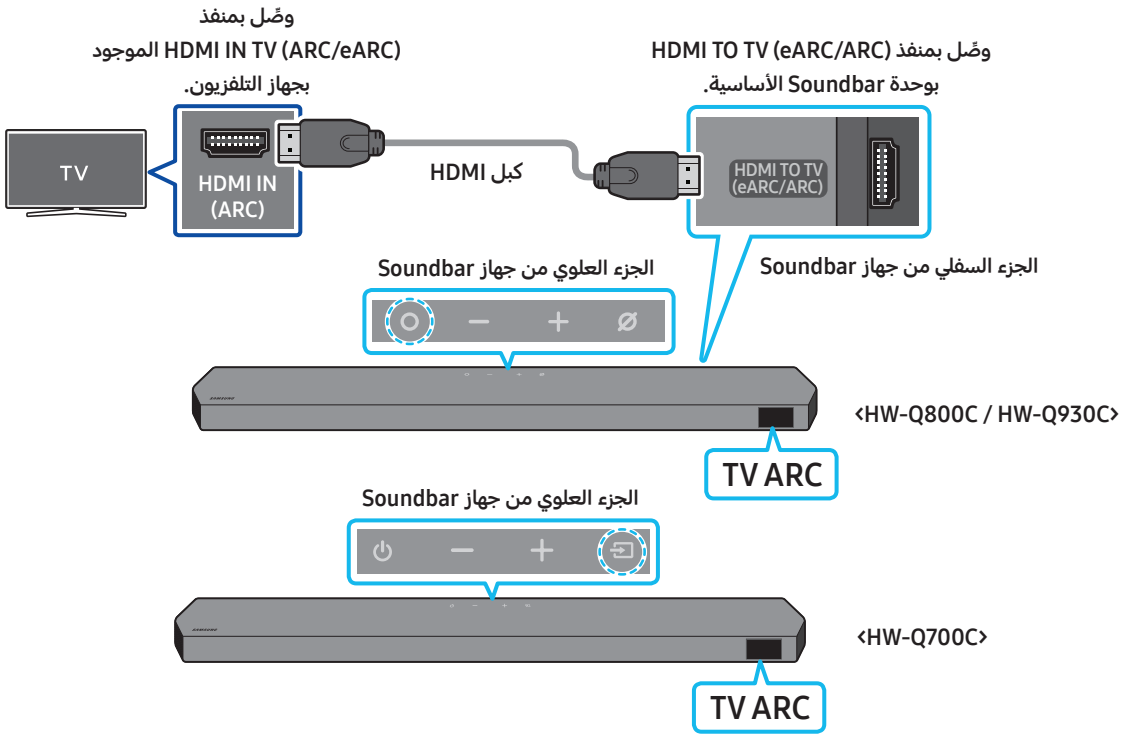

1. عند إيقاف تشغيل جهاز Soundbar والتلفزيون، وصِّل كبل HDMI كما هو موضح في الشكل.
2. شغِّل جهاز Soundbar والتلفزيون.
3. تظهر "**TV ARC**" في نافذة عرض وحدة Soundbar الأساسية ويقوم جهاز Soundbar بتشغيل صوت التلفزيون.

- في حالة عدم خروج صوت التلفزيون، اضغط على الزر **(الوظائف المتعددة)** / **(المصدر)** الموجود في الجزء العلوي من Soundbar أو زر **(المصدر)** بوحدة التحكم عن بُعد لتحديد وضع "**D.IN**". تعرض الشاشة "**D.IN**" و"**TV ARC**" بشكل متتالي، ويتم تشغيل صوت التلفزيون.
- عند توصيل تلفزيون يدعم وظيفة eARC، تظهر "**eARC**" على الشاشة ويتم سماع الصوت.
- للاتصال بـ "eARC"، يجب ضبط وظيفة eARC في قائمة التلفزيون على On (وضع التشغيل). راجع دليل مستخدم التلفزيون للحصول على تفاصيل حول الإعدادات.
  (على سبل المثال: تلفزيون Samsung: رئيسية ( ) ← قائمة ← الإعدادات ( ) ← كل الإعدادات ( ) ← الصوت ← Expert Settings ← HDMI-eARC Mode (Auto))
- في حالة عدم ظهور "**TV ARC**" في نافذة عرض وحدة Soundbar الأساسية، تحقق من توصيل كبل HDMI بالمنفذ الصحيح.
- استخدم زري ضبط مستوى الصوت الموجودين بجهاز التحكم عن بُعد في التلفزيون لتغيير مستوى الصوت في جهاز Soundbar.

ملاحظة

- عند توصيل تلفزيون يدعم HDMI ARC (قناة إرجاع الصوت) بجهاز Soundbar باستخدام كبل HDMI، يمكنك نقل بيانات الفيديو والصوت الرقمية دون توصيل كبل بصري منفصل.
- نوصيك باستخدام كبل HDMI غير مبروم إن أمكن. فإذا كنت تستخدم كبل HDMI مبروم، استخدم كبلًا يقل قطره عن 14 مم.
- لا تتوفر هذه الوظيفة إذا كان كبل HDMI لا يدعم ARC.
- عند تشفير الصوت في بث ما باستخدام تقنية Dolby Digital وضبط "تنسيق إخراج الصوت الرقمي" على جهاز التلفزيون على PCM، نوصي بتغيير الإعداد إلى Dolby Digital. وعند تغيير الإعداد على التلفزيون، ستتمتع بجودة صوت أفضل. (قد تستخدم قائمة التلفزيون كلمات مختلفة لتقنية Dolby Digital وPCM حسب الشركة المصنعة للتلفزيون.)
- البروتوكولان ARC/eARC يدعمان تقنية Dolby Atmos.
- تأكد من أن المحتوى يدعم تقنية Dolby Atmos®.

التوصيل باستخدام كبل بصري

قائمة الفحص قبل التوصيل

- عند توصيل كل من كبل HDMI والكبل البصري، يتم استلام إشارة كبل HDMI أولًا.
- عندما تستخدم كبلًا بصريًا وتوجد أغطية على الأطراف، تأكد من إزالة الأغطية.

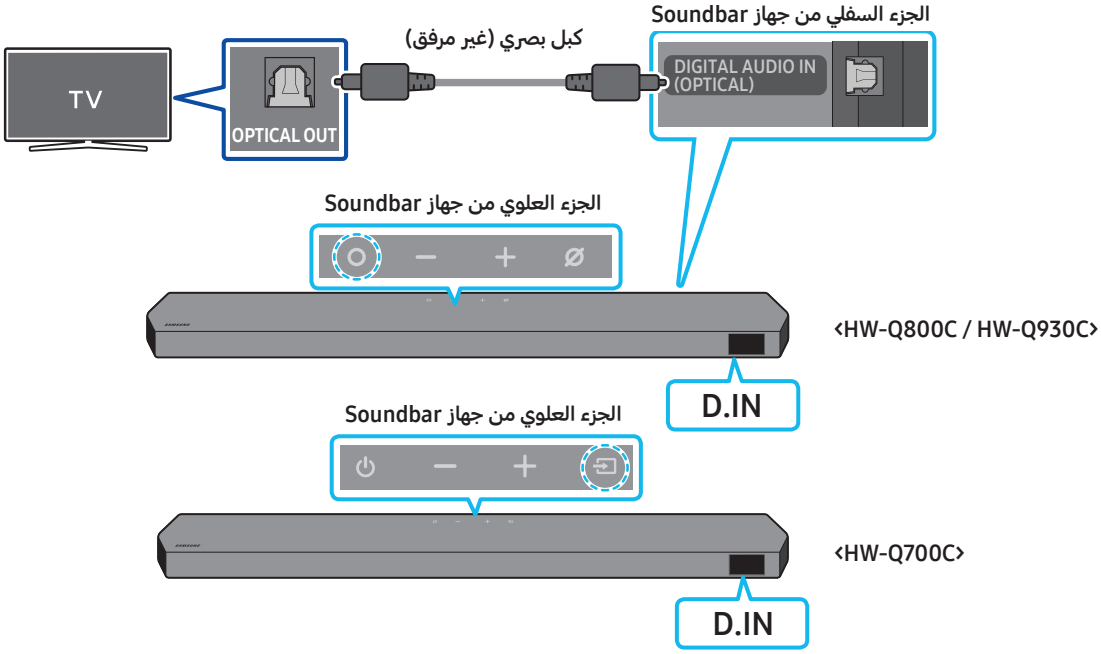

1. عند إيقاف تشغيل التلفزيون وجهاز Soundbar، وصِّل منفذ **DIGITAL AUDIO IN (OPTICAL)** الموجود بجهاز Soundbar ومنفذ الإخراج OPTICAL الموجود بالتلفزيون باستخدام الكبل البصري (غير مرفق)، كما هو موضح في الشكل.
2. شغِّل جهاز Soundbar والتلفزيون.
3. اضغط على الزر **(الوظائف المتعددة)** / **(المصدر)** الموجود في الجزء العلوي من جهاز Soundbar أو زر **(المصدر)** بوحدة التحكم عن البُعد لتحديد وضع "**D.IN**".
4. يتم إخراج صوت التلفزيون من جهاز Soundbar.

الاتصال عبر تقنية Bluetooth

عند توصيل تلفزيون Samsung باستخدام تقنية Bluetooth، يمكنك سماع صوتستريو دون متاعب تشابك الكبلات.

- لا يمكن توصيل سوى تلفزيون Samsung واحد في المرة الواحدة.
- يمكن توصيل تلفزيون Samsung الذي يدعم تقنية Bluetooth. تحقق من مواصفات تلفزيونك.

التوصيل الأولي

1. اضغط الزر **PAIR** في جهاز التحكم عن بُعد لجهاز Soundbar لدخول الوضع "**BT PAIRING**".

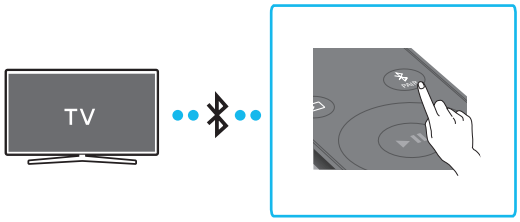

(أو) a. اضغط على زر **(الوظائف المتعددة)** / **(المصدر)** باللوحة العلوية ثم حدد "**BT**".
يتغير "**BT**" إلى "**BT PAIRING**" في غضون بضع ثوانٍ تلقائيًا أو يتغير إلى "**BT READY**" في حالة وجود سجل اتصال.

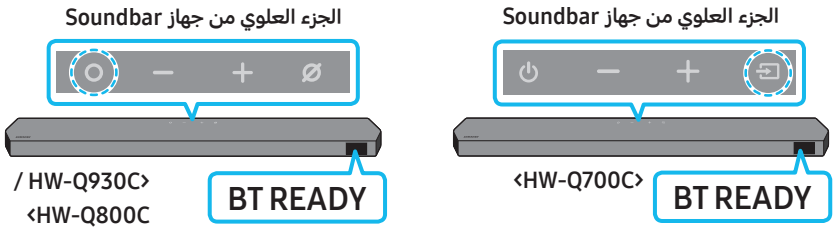

b. عند ظهور "**BT READY**"، اضغط مع الاستمرار على الزر **(تشغيل/إيقاف تشغيل الميكروفون)** / **(المصدر)** باللوحة العلوية لجهاز Soundbar لمدة تزيد عن 5 ثوانٍ لعرض "**BT PAIRING**".

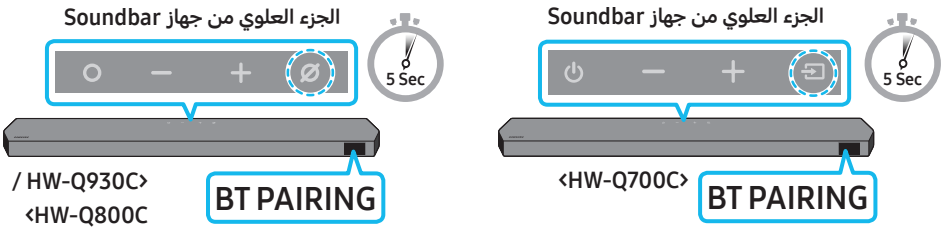

2. حدد وضع Bluetooth (البلوتوث) على تلفزيون Samsung.
(على سبيل المثال: رئيسية (⌂) ← قائمة ← الإعدادات (⚙) ← كل الإعدادات (⚙) ← الصوت ← مخرج الصوت ← Bluetooth قائمة السماعات ← (Soundbar Q***C (Bluetooth)
3. حدد "**Soundbar Q***C**" من القائمة الظاهرة على شاشة التلفزيون.
يُشار إلى جهاز Soundbar المتاح بـ "**الحاجة إلى الاقتران**" أو "**مقترن**" في قائمة أجهزة Bluetooth الخاصة بالتلفزيون. لتوصيل تلفزيون Samsung بجهاز Soundbar، حدد الرسالة، ثم قم بإنشاء اتصال.
   - عند توصيل تلفزيون Samsung، يظهر [**اسم التلفزيون**] ← "**BT**" على شاشة العرض الأمامية لجهاز Soundbar.
4. يمكنك الآن سماع صوت تلفزيون Samsung من جهاز Soundbar.
   - بعد توصيل جهاز Soundbar بتليفزيون Samsung لأول مرة، استخدم وضع "**BT READY**" لإعادة الاتصال.

في حالة فشل اتصال الجهاز

- إذا كان لديك جهاز Soundbar (على سبيل المثال، **Soundbar Q***C**) في قائمة مكبرات الصوت على تلفزيون Samsung، احذفه.
- ثم كرر الخطوات من 1 إلى 3.

فصل جهاز Soundbar من تلفزيون Samsung

اضغط على الزر **(الوظائف المتعددة)** / **(المصدر)** الموجود بالجزء العلوي من جهاز Soundbar أو الزر **(المصدر)** بوحدة التحكم عن بُعد لتحديد وضع غير الوضع "**BT**".

- تستغرق عملية الفصل بعض الوقت نظرًا لأنه يجب أن يستقبل تلفزيون Samsung استجابة من جهاز Soundbar.
(قد يختلف الوقت المستغرَق حسب طراز تلفزيون Samsung.)

ما الفرق بين BT READY وBT PAIRING؟

- **BT READY** : في هذا الوضع، يمكنك إعادة توصيل أي تلفزيون Samsung أو جهاز محمول كان متصلًا من قبل.
- **BT PAIRING** : في هذا الوضع، يمكنك توصيل جهاز جديد بجهاز Soundbar.

(اضغط على الزر **PAIR** بوحدة التحكم عن بُعد في جهاز Soundbar أو اضغط مع الاستمرار على الزر **(تشغيل/إيقاف تشغيل الميكروفون)** / **(المصدر)** الموجود في الجزء العلوي من جهاز Soundbar لما يزيد عن 5 ثوانٍ عندما يكون الجهاز Soundbar في الوضع "**BT**".)

ملاحظات عن اتصال Bluetooth

- حدد موقع جهاز جديد في نطاق 1 م للاتصال عبر اتصال Bluetooth.
- إذا طُلب منك رمز PIN عند توصيل جهاز Bluetooth، أدخِل ‹0000›.
- يتم إيقاف تشغيل جهاز Soundbar تلقائيًا بعد 18 دقيقة في حالة الاستعداد.
- قد لا يُجري جهاز Soundbar بحث Bluetooth أو اتصالًا بشكل صحيح في ظل الظروف التالية:
  - في حالة وجود مجال كهربائي قوي حول جهاز Soundbar.
  - في حالة اقتران عدة أجهزة Bluetooth بجهاز Soundbar في آنٍ واحد.
  - في حالة إيقاف تشغيل جهاز Bluetooth، أو عدم وجوده في مكانه أو وجود أعطال.
- قد تتسبب الأجهزة الإلكترونية في تداخل موجات الراديو. يتعين إبعاد الأجهزة التي تولّد موجات كهرومغناطيسية عن وحدة Soundbar الأساسية، مثال، أجهزة المايكرويف وأجهزة LAN اللاسلكية وما إلى ذلك.

التوصيل من خلال Wi-Fi

قائمة الفحص قبل التوصيل

- يتوفر اتصال Wi-Fi على تلفزيون Samsung فقط.
- تحقق من تشغيل **الموجه اللاسلكي (Wi-Fi)** ومن توصيل **التلفزيون بالموجه**.
- يجب توصيل التلفزيون وSoundbar بنفس الشبكة اللاسلكية (Wi-Fi).
- إذا كان الموجه اللاسلكي (Wi-Fi) يستخدم قناة DFS، فلن تتمكن من إنشاء اتصال Wi-Fi بين التلفزيون وSoundbar. اتصل بموفر خدمة الإنترنت لديك للحصول على التفاصيل.
- نظراً لأن القوائم قد تختلف حسب سنة التصنيع، راجع دليل التلفزيون الخاص بك.
- لتوصيل التلفزيون بـ Soundbar عبر Wi-Fi، قم بتوصيل Soundbar بالموجه اللاسلكي أولاً. راجع الصفحة 26، لمعرفة تفاصيل حول كيفية إنشاء اتصال Wi-Fi.

1. لمزيد من المعلومات حول اتصال Wi-Fi بـ Soundbar، راجع الصفحة 26، "**الطريقة 2. الاتصال عبر Wi-Fi (الشبكة اللاسلكية)**".
2. قم بتغيير مصدر دخل التلفزيون عن طريق استخدام قائمة الصوت إلى Soundbar.
   - **تلفزيونات Samsung التي تم إصدارها عام 2017 أو لاحقًا**

   رئيسية (⌂) ← قائمة ← الإعدادات (⚙) ← كل الإعدادات (⚙) ← الصوت ← مخرج الصوت ← Soundbar Q***C (Wi-Fi)

ملاحظة

يتوفر اتصال Wi-Fi Dolby Atmos في بعض أجهزة تلفزيون Samsung وبعض طرز Soundbar.

الاحتياطات ستتم إعادة تشغيل جهاز Soundbar تلقائياً إذا قمت بتشغيل Wi-Fi أو إيقاف تشغيله.

Wi-Fi أسلوب إلغاء تنشيط المنفذ	اضغط على زر **CH LEVEL** على وحدة التحكم عن بُعد في Soundbar لمدة 30 ثانية لتشغيل/إيقاف Wi-Fi.
Bluetooth أسلوب إلغاء تنشيط المنفذ	اضغط على زر **TONE CONTROL** على وحدة التحكم عن بُعد في Soundbar لمدة 30 ثانية لتشغيل/ إيقاف تشغيل Bluetooth.

استخدام وظيفة Q-Symphony

- عندما يتصل Soundbar بتلفزيون Samsung يدعم وظيفة Q-Symphony، يمكنك تشغيل الصوت في نفس الوقت من خلال Soundbar والتلفزيون. إذا كنت تستخدم وظيفة Q-Symphony، فإن الصوت المحيطي الذي تم تشغيله على التلفزيون يسمح لك بالاستمتاع بتأثير صوت محيطي أكثر ثراءً وثلاثي الأبعاد.
- عند توصيل جهاز Soundbar، فإن قائمة **TV+Soundbar**" تظهر على جهاز التلفزيون.
  الإعدادات (⚙) ← كل الإعدادات (⚙) ← الصوت ← مخرج الصوت

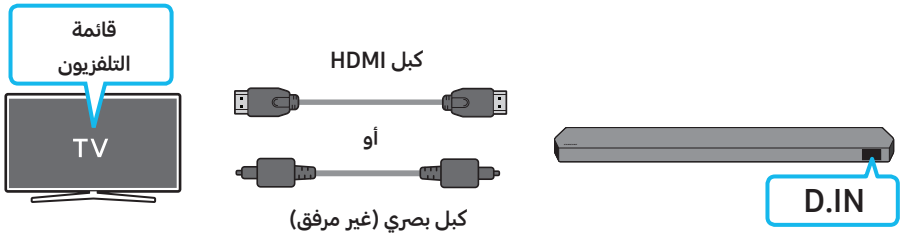

- مثال على قائمة التلفزيون: **TV + [AV] اسم سلسلة Soundbar (HDMI) / TV + [AV] اسم سلسلة Soundbar (بصري)**

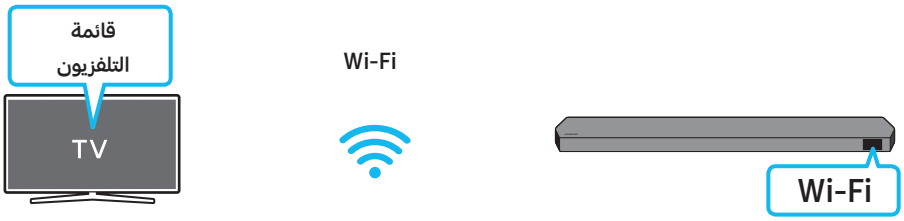

- مثال على قائمة التلفزيون: **TV + [AV] اسم سلسلة Soundbar (Wi-Fi)**

ملاحظة

- يمكن تشغيله وفقًا لبرنامج الترميز المدعوم بواسطة التلفزيون.
- تُدعم هذه الوظيفة فقط عند توصيل كبل HDMI أو كبل بصري (غير مرفق) أو الـ Wi-Fi.
- قد تختلف الرسالة المعروضة باختلاف طراز التلفزيون.
- تأكد من توصيل التلفزيون وجهاز Soundbar بنفس الموجه اللاسلكي / التردد.
- تتوفر هذه الوظيفة في بعض أجهزة تلفزيون Samsung وبعض طرز Soundbar.

استخدام SpaceFit Sound

تحلل هذه الوظيفة مساحة الاستماع للمستخدم باستخدام ميكروفون Soundbar وتوفر الصوت الأمثل للمساحة. تحسين الصوت يستمر تلقائيًا.

الطريقة 1. التوصيل عبر جهاز Soundbar

لتمكين هذه الوظيفة، قم بتشغيل وضع **SpaceFit Sound** على وحدة التحكم عن بُعد في Soundbar.

1. اضغط على زر ⚙ (**التحكم في الصوت**) لتشغيل وضع **SpaceFit Sound**.
   تظهر "**SPACEFIT SOUND OFF**" على شاشة Soundbar.

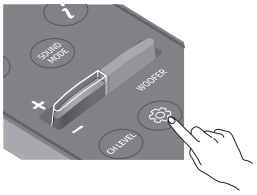

2. اضغط على الزر **لأعلى** في وحدة التحكم عن بُعد لتشغيل **SpaceFit Sound**.
   تظهر "**ON**" على الشاشة.

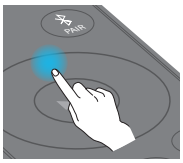

3. اضغط على الزر **لأسفل** في وحدة التحكم عن بُعد لإيقاف تشغيل **SpaceFit Sound**.
   تظهر "**OFF**" على الشاشة.

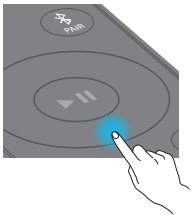

- هذه الميزة متاحة في جميع أوضاع الصوت.

الطريقة 2. التوصيل عبر التلفزيون

لتمكين هذه الوظيفة، قم بتشغيل وضع +Adaptive Sound الموجود في قائمة تليفزيون Samsung.

(رئيسية (⌂) ← قائمة ← الإعدادات (⚙) ← كل الإعدادات (⚙) ← General ← إعدادات الوضع الذكي ← +Adaptive Sound)

- سوف يتم تغيير وضع الصوت على Soundbar تلقائيًا إلى **+Adaptive Sound** لتمكين وضع **+Adaptive Sound** على تلفازك.

ملاحظة

- تعمل هذه الوظيفة في حالة اتصال Soundbar ببعض أجهزة تلفزيون Samsung.
- الطرازان **HW-Q700C** لا يدعمان سوى طريقة "التوصيل عبر التلفزيون".

06 توصيل جهاز خارجي

الطريقة 1. التوصيل باستخدام كابل HDMI (قادر على فك تشفير DTS:X / Dolby Atmos وتشغيله)

قائمة الفحص قبل التوصيل

- إذا كانت خيارات إخراج الصوت تتضمن صوتًا ثانويًا، فتأكد من ضبط الصوت الثانوي على وضع "إيقاف التشغيل".
- تأكد من أن المحتوى يدعم تقنية DTS:X / Dolby Atmos®.

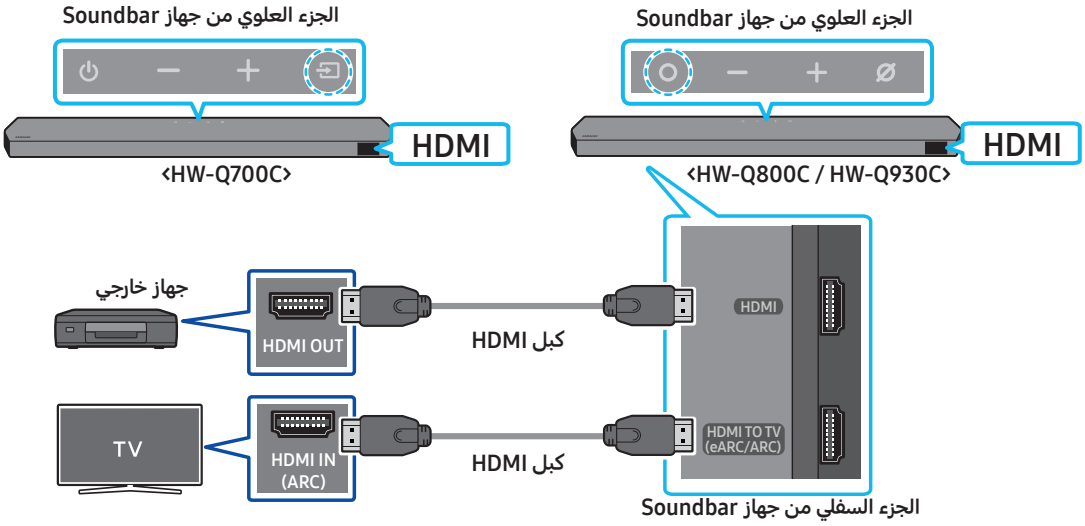

1. استخدم كبل HDMI للاتصال بمنفذ خرج HDMI OUT الموجود على الجهاز الخارجي ومنفذ **HDMI** الموجود أسفل Soundbar.
2. استخدم كبل HDMI للاتصال بمنفذ دخل HDMI IN لجهاز التلفزيون ومنفذ **HDMI TO TV (eARC/ARC)** الموجود أسفل Soundbar.
3. قم بتشغيل Soundbar، والتلفزيون، والجهاز الخارجي.
4. اضغط على الزر **(الوظائف المتعددة)** / **(المصدر)** الموجود في الجزء العلوي من Soundbar أو الزر **(المصدر)** في وحدة التحكم عن بُعد لتحديد الوضع "**HDMI**".
5. تُشير شاشة Soundbar إلى أنّ وضع "**HDMI**" مُحدد حاليًا وأن Soundbar ستبدأ في تشغيل الأصوات.

ملاحظة

- **(متى تستخدم DTS:X / Dolby Atmos®**: إذا كان مصدر الإدخال هو DTS:X / Dolby Atmos®، فارجع إلى **«مواصفات المنفذ لأوضاع التأثير الصوتي المختلفة»** في صفحة 8.
- عند تنشيط Dolby Atmos®، سيتم عرض "**DOLBY ATMOS**" على الشاشة الأمامية.
- عند تنشيط DTS:X، سيتم عرض "**DTS:X**" على الشاشة الأمامية.
- **تكوين DTS:X / Dolby Atmos® على مُشغّل BD، أو أي جهاز آخر**

  افتح خيارات إخراج الصوت من قائمة الاعدادات لمُشغّل BD خاصتك أو أي جهاز آخر وتأكد من تحديد "دون ترميز" لدفق البت. مثل، في مُشغّل BD من Samsung، انتقل إلى القائمة الرئيسية ← الصوت ← مخرجات رقمية ثم حدد دفق البت (غير معالَج).

مواصفات إشارات UHD المدعومة (3840 × 2160p)

معدل الإطارات (إطار في الثانية)	العمق اللوني	RGB 4:4:4	YCbCr 4:4:4	YCbCr 4:2:2	YCbCr 4:2:0
60 >	8 بت	O	O	O	O
	10 بت	-	-	O	O
	12 بت	-	-	O	O
120	8 بت	-	-	-	-
	10 بت	-	-	-	-

- قد تختلف المواصفات المدعومة حسب الجهاز الخارجي المتصل أو ظروف الاستخدام.

الطريقة 2. التوصيل باستخدام كبل بصري

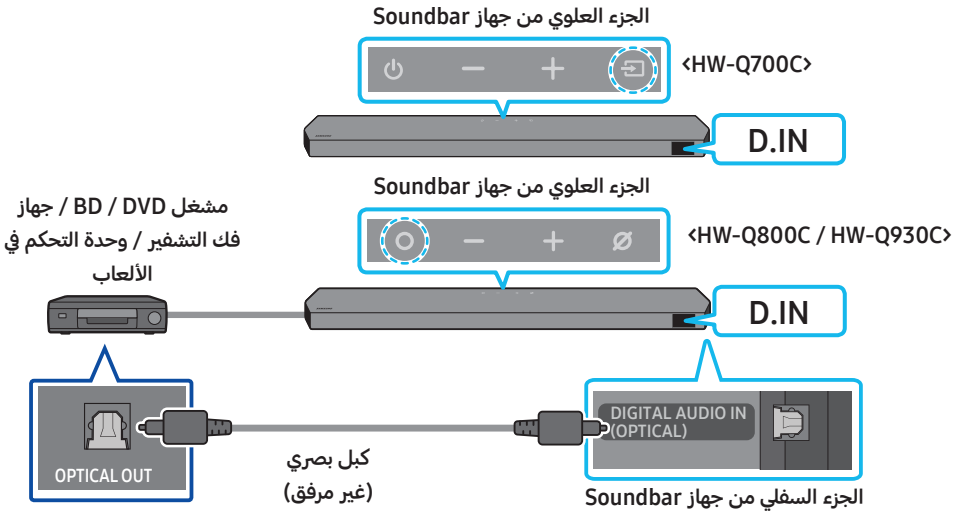

1. استخدم كبل بصري (غير مرفق) لتوصيل **DIGITAL AUDIO IN (OPTICAL)** الموجود على وحدة Soundbar الرئيسية ومنفذ OPTICAL OUT على الجهاز الخارجي.
2. قم بتشغيل Soundbar والجهاز الخارجي.
3. لتحديد وضع "**D.IN**"، اضغط على الزر **(الوظائف المتعددة)** / **(المصدر)** الموجود في الجزء العلوي من Soundbar أو الزر **(المصدر)** في وحدة التحكم عن بُعد.
4. سيقوم Soundbar بتشغيل أصوات من الجهاز الخارجي.

07 توصيل جهاز محمول

الطريقة 1. الاتصال عبر تقنية Bluetooth

عند توصيل جهاز محمول باستخدام تقنية Bluetooth، يمكنك سماع صوتستريو دون متاعب تشابك الكبلات.

- عند توصيل جهاز Bluetooth مقترن وجهاز Soundbar قيد إيقاف التشغيل، يتم تشغيل جهاز Soundbar تلقائيًا.

التوصيل الأولي

- عند الاتصال بجهاز Bluetooth جديد، تأكد من وجود الجهاز في نطاق مسافة 1 متر.

1. اضغط الزر **PAIR** في جهاز التحكم عن بُعد لجهاز Soundbar لدخول الوضع "**BT PAIRING**".

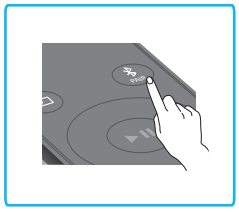

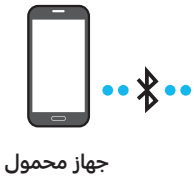

(أو) a. اضغط على زر **(الوظائف المتعددة)** / **(المصدر)** باللوحة العلوية ثم حدد "**BT**".
يتغير "**BT**" إلى "**BT PAIRING**" في غضون بضع ثوانٍ تلقائيًا أو يتغير إلى "**BT READY**" في حالة وجود سجل اتصال.

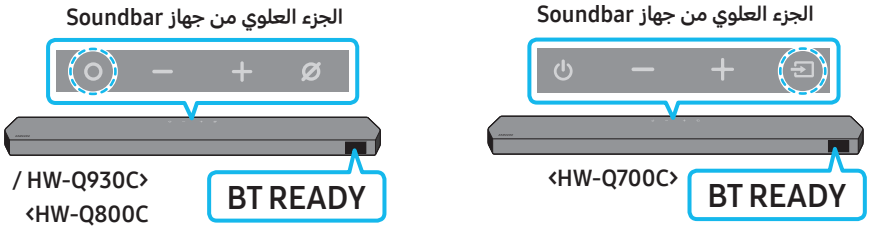

b. عند ظهور "**BT READY**"، اضغط مع الاستمرار على الزر **(تشغيل/إيقاف تشغيل الميكروفون)** / **(المصدر)** باللوحة العلوية لجهاز Soundbar لمدة تزيد عن 5 ثوانٍ لعرض "**BT PAIRING**".

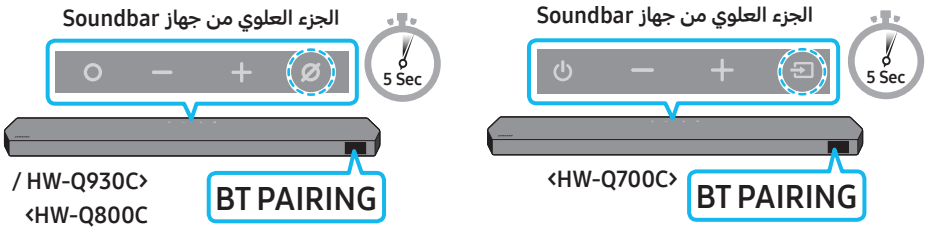

2. على جهازك، حدد "**Soundbar Q***C**" من القائمة التي تظهر.
   - عندما يكون جهاز Soundbar متصلًا بالجهاز المحمول، يظهر [**اسم الجهاز المحمول**] ← "**BT**" في الشاشة الأمامية.
3. شغِّل ملفات الموسيقي من الجهاز المتصل عبر Bluetooth من خلال جهاز Soundbar.
   - بعد توصيل جهاز Soundbar بجهازك المحمول لأول مرة، استخدم وضع "**BT READY**" لإعادة الاتصال.

في حالة فشل اتصال الجهاز

- إذا كان لديك جهاز Soundbar (على سبيل المثال، "**Soundbar Q***C**") في قائمة مكبرات الصوت على الجهاز المحمول، احذفه.
- كرر الخطوتين 1 و2.

ما الفرق بين BT READY وBT PAIRING؟

- **BT READY** : في هذا الوضع، يمكنك إعادة توصيل أي تلفزيون Samsung أو جهاز محمول كان متصلًا من قبل.
- **BT PAIRING** : في هذا الوضع، يمكنك توصيل جهاز جديد بجهاز Soundbar.

(اضغط على الزر **PAIR** بوحدة التحكم عن بُعد في جهاز Soundbar أو اضغط مع الاستمرار على الزر **(تشغيل/إيقاف تشغيل الميكروفون)** / **(المصدر)** الموجود في الجزء العلوي من جهاز Soundbar لما يزيد عن 5 ثوانٍ عندما يكون الجهاز Soundbar في الوضع "**BT**".)

ملاحظات عن اتصال Bluetooth

- حدد موقع جهاز جديد في نطاق 1 م للاتصال عبر اتصال Bluetooth.
- إذا طُلب منك رمز PIN عند توصيل جهاز Bluetooth، أدخِل <0000>.
- يتم إيقاف تشغيل جهاز Soundbar تلقائيًا بعد 18 دقيقة في حالة الاستعداد.
- قد لا يُجري جهاز Soundbar بحث Bluetooth أو اتصالًا بشكل صحيح في ظل الظروف التالية:
  - في حالة وجود مجال كهربائي قوي حول جهاز Soundbar.
  - في حالة اقتران عدة أجهزة Bluetooth بجهاز Soundbar في آنٍ واحد.
  - في حالة إيقاف تشغيل جهاز Bluetooth، أو عدم وجوده في مكانه أو وجود أعطال.
- قد تتسبب الأجهزة الإلكترونية في تداخل موجات الراديو. يتعين إبعاد الأجهزة التي تولّد موجات كهرومغناطيسية عن وحدة Soundbar الأساسية، مثال، أجهزة المايكرويف وأجهزة LAN اللاسلكية وما إلى ذلك.
- يدعم Soundbar بيانات SBC (44,1 كيلوهرتز و48 كيلوهرتز).
- قم بالاتصال فقط بجهاز Bluetooth يدعم وظيفة A2DP (AV).
- لا يمكنك توصيل Soundbar بجهاز Bluetooth يدعم وظيفة حر اليدين فقط.
- عند توصيل Soundbar بجهاز Bluetooth، قربهم من بعضهم البعض قدر الإمكان.
- كلما كان Soundbar وجهاز Bluetooth بعيدين عن بعضهما البعض، انخفضت جودة الصوت.
  قد ينقطع اتصال Bluetooth عندما تكون الأجهزة خارج المدي الفعال.
- قد لا يعمل اتصال Bluetooth بالشكل المطلوب في المناطق ذات الاستقبال الضعيف.
- قد يُصدر جهاز Bluetooth ضوضاء أو يحدث به عطل في الحالات التالية:
  - عندما يكون الجسم متصل بجهاز إرسال واستقبال الإشارة الموجود على جهاز Bluetooth أو Soundbar
  - في الزوايا أو عندما يكون هناك عائق قريب، مثل حائط أو جدار، حيث قد تحدث تغييرات كهربائية.
  - أو عند تعرض الجهاز لتداخل موجات الراديو بواسطة منتجات أخرى تعمل في نفس نطاقات التردد، مثل الأجهزة الطبية وأفران الميكروويف والأجهزة التي تعمل بشبكات LAN اللاسلكية.
  - قد تؤثر العقبات مثل الأبواب والحوائط على جودة الصوت حتى عندما تكون الأجهزة ضمن المدى الفعال.
- لاحظ أنه لا يمكن لـ Soundbar الاقتران بأجهزة Bluetooth أخرى أثناء استخدام خيار Bluetooth.
- قد يسبب هذا الجهاز اللاسلكي حدوث تداخل كهربائي أثناء تشغيله.

قطع اتصال جهاز Bluetooth من وحدة Soundbar

يمكنك قطع جهاز Blutooth من وحدة Soundbar. للاطلاع على التعليمات، راجع دليل المستخدم الخاص بجهاز Bluetooth.

- سوف يتم قطع اتصال جهاز Soundbar.
- عند فصل Soundbar عن جهاز Bluetooth، سيعرض **BT DISCONNECTED** "Soundbar" على الشاشة الأمامية.

قطع اتصال Soundbar بجهاز Bluetooth

اضغط على الزر **(الوظائف المتعددة)** / **(المصدر)** في الجزء العلوي من Soundbar أو زر **(المصدر)** في وحدة التحكم عن بُعد لتبديل الوضع من "**BT**".

- يستغرق قطع الاتصال وقتًا نظرًا لوجوب تلقي جهاز الـ Bluetooth استجابةً من Soundbar. (قد يختلف الوقت المستغرق حسب طراز جهاز Bluetooth)
- عند فصل Soundbar عن جهاز Bluetooth، سيعرض **BT DISCONNECTED** "Soundbar" على الشاشة الأمامية.

الطريقة 2. الاتصال عبر Wi-Fi (الشبكة اللاسلكية)

لتوصيل جهاز Soundbar بجهاز محمول عبر شبكة لاسلكية (Wi-Fi)، يلزم توافر تطبيق **SmartThings** .

التوصيل الأولي

1. قم بتثبيت تطبيق **SmartThings** من جهازك المحمول (هاتف ذكي أو جهاز لوحي).
2. على التطبيق، اتبع التعليمات الظاهرة على الشاشة لإضافة Soundbar.
   - قد لا تتوفر النوافذ المنبثقة التلقائية (لقطة الشاشة الثانية أدناه) على بعض الأجهزة.
     إذا لم تظهر النافذة المنبثقة، اضغط على زر "+" الموجود في الشاشة **Home**. وسيكون Soundbar مضافًا على التطبيق.
   - قد تختلف الصورة التوضيحية الموجودة بالأسفل باختلاف إصدار التطبيق.

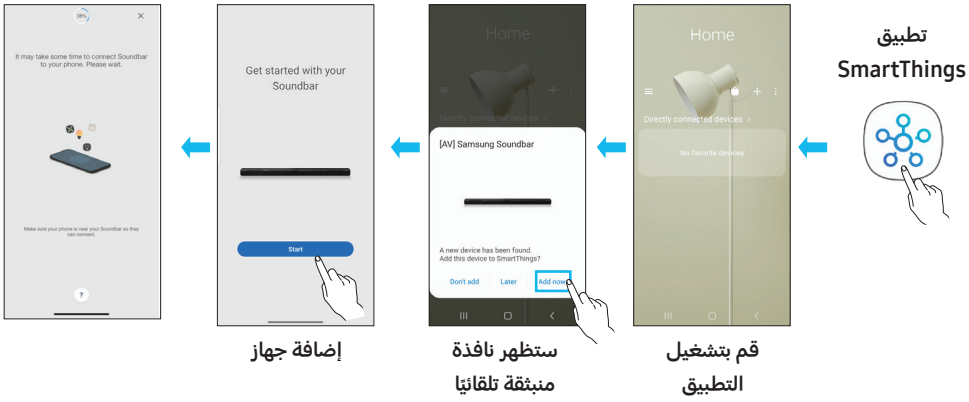

استخدام Tap Sound

اضغط على Soundbar باستخدام جهازك المحمول لتشغيل صوت المحتوى على الجهاز المحمول من خلال Soundbar.

- ربما لا يتم دعم هذه الوظيفة بناءً على الجهاز المحمول.
- هذه الوظيفة متوافقة فقط مع أجهزة محمول Samsung التي تعمل بنظام Android إصدار 8.1 أو أحدث.

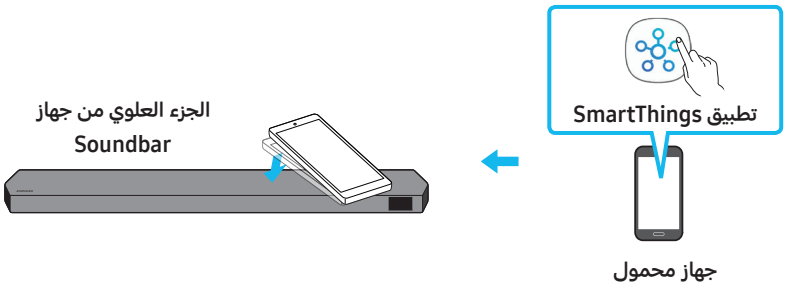

1. قم بتشغيل وظيفة **Tap Sound** الموجودة على جهازك المحمول.
   - لمعرفة تفاصيل عن كيفية تشغيل الوظيفة، راجع "**إعدادات وظيفة Tap Sound**" أدناه.
2. اضغط على Soundbar باستخدام جهاز محمول. حدد "**Start now**" الموجودة في نافذة الرسائل المعروضة.
   تم إنشاء اتصال بين الجهاز المحمول وSoundbar عبر Bluetooth.
3. قم بتشغيل صوت المحتوى على الجهاز المحمول من خلال Soundbar.
   - تقوم هذه الوظيفة بتوصيل جهاز محمول بجهاز Soundbar عبر Bluetooth من خلال الكشف عن الاهتزاز الذي يحدث عندما يلمس الجهاز Soundbar.
   - تأكد من أن جهاز المحمول لا يضغط على زاوية Soundbar الحادة. قد يُخدش أو يُتلف Soundbar أو جهاز المحمول.
   - يوصى بتغطية جهاز المحمول بجراب. اضغط برفق على المنطقة الواسعة الموجودة في الجزء العلوي من Soundbar دون استخدام قوة مفرطة.
   - لاستخدام هذه الوظيفة، قم بتحديث تطبيق **SmartThings** لأحدث إصدار.
     ربما لا يتم دعم هذه الوظيفة بناءً على إصدار التطبيق.

إعدادات وظيفة Tap Sound

استخدم تطبيق **SmartThings** لتشغيل وظيفة **Tap View, Tap Sound**.

1. قم بتشغيل تطبيق **SmartThings** على الجهاز المحمول.
2. حدد (☰ ← ⚙) في شاشة تطبيق **SmartThing** المعروضة على الجهاز المحمول.
3. اضبط "**Tap View, Tap Sound**" على تشغيل للسماح للوظيفة بالعمل عندما يقترب جهاز محمول من Soundbar. تم تشغيل الوظيفة.

ملاحظة

- لا تعمل وظيفة **Tap Sound** عندما يكون الجهاز المحمول في وضع حفظ الطاقة.
- ربما لا تعمل وظيفة **Tap Sound** إذا كان هناك أجهزة قريبة من Soundbar تسبب تداخلًا لاسلكيًا مثل الأجهزة الكهربائية. تأكد من أن الأجهزة التي قد تتسبب في حدوث تداخل لاسلكي تم وضعها على مسافة كافية بعيدًا عن Soundbar.

08 الاتصال بتقنية APPLE AIRPLAY 2

- قد لا تكون هذه الوظيفة متوفرة في بعض الدول.
- يدعم جهاز Samsung Soundbar تقنية AirPlay 2 ويتطلب نظام iOS 13.4 أو أحدث.

باستخدام AirPlay 2، يمكنك دفق الموسيقى والبودكاست وغير ذلك من الأصوات من أجهزة Apple الخاصة بك إلى جهاز Soundbar من Samsung.

- لتمكين AirPlay2 في جهاز Soundbar، يجب عليك أولاً تسجيل الجهاز باستخدام تطبيق Samsung Smart Things من خلال الموافقة على شروط وأحكام التطبيق.
- تحقق من تشغيل جهاز Soundbar واتصاله بنفس شبكة Wi-Fi المتصل بها جهاز Apple.
- قم بتحديد من التطبيق الذي يدعم AirPlay أو من مركز التحكم على أجهزة iPhone أو iPad أو Mac.
- حدد Soundbar من قائمة الأجهزة المتاحة لتشغيل الصوت الحالي عليها.

09 تركيب طقم التثبيت على الحائط

احتياطات التركيب

- لا تقم بالتثبيت سوى على جدار رأسي.
- تجنب التثبيت في مكان ذو درجة حرارة عالية أو رطوبة عالية.
- تحقق مما إذا كان الحائط قويًا بشكل كافٍ لتحمل وزن المنتج. وإذا لم يكن كذلك، فقم بتعزيز الحائط أو اختيار نقطة تثبيت أخرى.
- قم بشراء واستخدام براغي أو أدوات التثبيت المناسبة لنوع الحائط المتوافر لديك (ألواح الجبس، وألواح الحديد، والخشب، غير ذلك). وإن أمكن، قم بتثبيت براغي الدعم في قوائم الحائط.
- قم بشراء براغي التثبيت على الحائط وفقًا لنوع الجدار الذي تريد تثبيت جهاز Soundbar عليه وسمكه.
  - القطر: M5
  - الطول: يوصى بطول 35 مم أو أكثر.
- وصّل الكبلات من الوحدة بأجهزة خارجية قبل تثبيت جهاز Soundbar على الحائط.
- تأكد من إيقاف تشغيل الوحدة وفصلها قبل تثبيتها. وإلا، قد يتسبب ذلك في تعرضك لصدمة كهربائية.

مكونات طقم التثبيت على الحائط

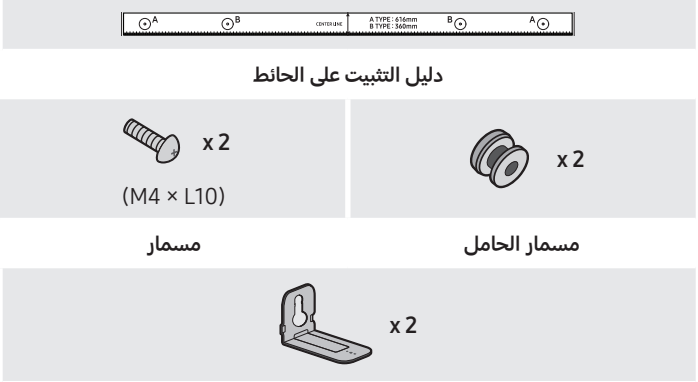

دليل التثبيت على الحائط

مسمار

مسمار الحامل

دعامة التثبيت على الحائط

1. ضع **دليل التثبيت على الحائط** في مواجهة سطح الحائط.
   - يجب أن تكون **دليل التثبيت على الحائط** مستوية.
   - إذا كان التلفزيون مثبتًا على الحائط، فقم بتركيب جهاز Soundbar على مسافة 5 سم على الأقل أسفل التلفزيون.

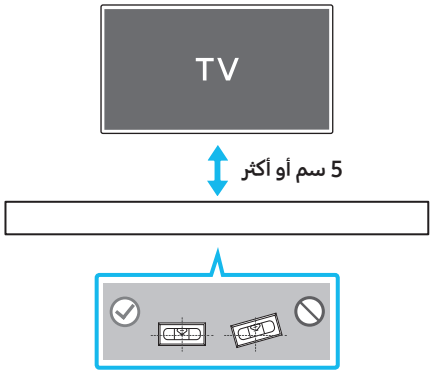

2. قم بمحاذاة **خط منتصف دعامة التثبيت على الحائط** بمنتصف جهاز التلفزيون (في حالة تثبيت Soundbar أسفل التلفزيون)، ثم قم بتثبيت **دليل التثبيت على الحائط** باستخدام شريط.
   - وفي حالة تثبيت Soundbar أسفل جهاز التلفزيون، حدد موضع **خط المنتصف** في وسط منطقة التثبيت.

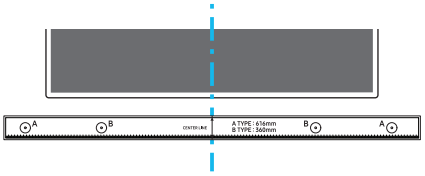

خط المنتصف

3. ادفع رأس قلم جاف أو قلم رصاص مدبب إلى منتصف صورة **النوع A** في كل طرف من أطراف الدعامة لتحديد مكان الثقوب المخصصة لتثبيت مسامير الدعم، ثم قم بإزالة **دليل التثبيت على الحائط**.

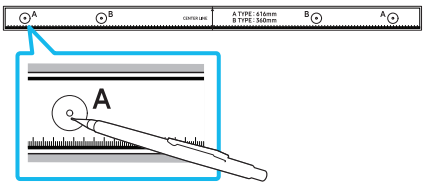

4. باستخدام ريشة مثقاب بحجم مناسب، احفر ثقبًا في الحائط عند كل علامة من علامات تثبيت المسامير.
   - إذا كانت العلامات غير متوافقة مع مواضع تثبيت المسامير، فتأكد من إدخال خطاطيف أو أدوات تثبيت مناسبة داخل الثقوب قبل إدخال مسامير الدعم. وإذا كنت تستخدم خطاطيف أو أدوات تثبيت، فتأكد أن الثقوب التي حفرتها كبيرة بدرجة كافية تسمح باستخدام الخطاطيف أو أدوات التثبيت.
5. ادفع مسمار تثبيت (غير مزوّد) في **مسمار الحامل** ثم اربط كل مسمار بإحكام في ثقب مسمار الدعم.

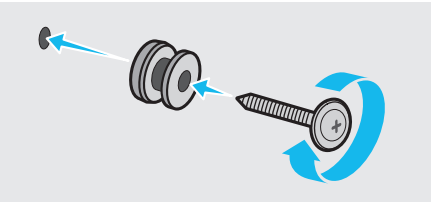

6. ركب **اثنين من حوامل التركيب على الحائط** في الاتجاه الصحيح أسفل Soundbar، وذلك باستخدام اثنين من **المسامير**.

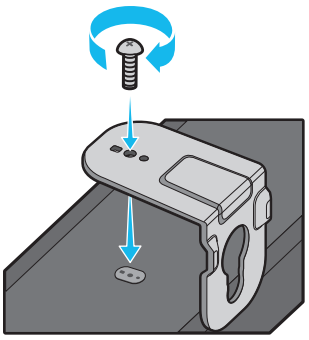

- عند الربط، تأكد من وجود جزء التعليق الخاص بـ **حوامل التركيب على الحائط** خلف الجزء الخلفي لوحدة Soundbar.

الجزء الخلفي من جهاز Soundbar

الطرف الأيمن من Soundbar

7. قم بتركيب وحدة الـ Soundbar باستخدام **دعامات التثبيت على الحائط** عن طريق تعليق **دعامات التثبيت على الحائط** على **مسامير الحامل** على الحائط.

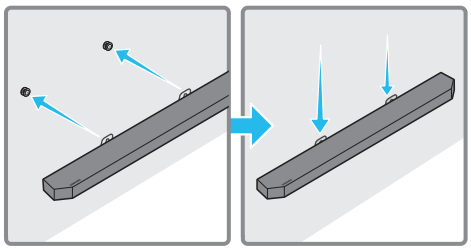

8. اجعل Soundbar ينزلق للأسفل كما هو موضح أدناه حتى تستقر **حوامل التركيب على الحائط**بصورة آمنة على **مسامير الحامل**.
   - ادخل **مسامير الحامل**في الجزء الواسع (الخلفي) من **حوامل التركيب على الحائط**، ثم اجعل **حوامل التركيب على الحائط** تنزلق لأسفل حتى تستقر **حوامل التركيب على الحائط**بصورة آمنة على **مسامير الحامل**.

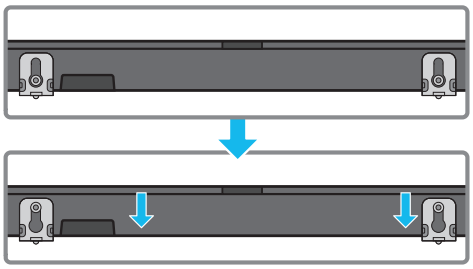

تثبيت مكبرات الصوت المحيطي على الحائط (الطُرز المنطبقة فقط)

يمكنك شراء حوامل التثبيت بالحائط بشكل منفصل لتثبيت مكبرات الصوت المحيطي على الحائط.

لا يتم بيع حوامل التثبيت بالحائط من قِبل Samsung Electronics.

ملاحظات حول تثبيت مكبرات الصوت المحيطي بالحائط

- يجب أن تكون عمليات تركيب مكبرات الصوت المجسم على الحائط قادرة على تحمل أكثر من 8.0 كجم.
- حجم الفتحة: 1/4 - 20 أدخل UNC ملولب
  - المسمار القياسي: طول القطر 6.35 مم، خطوة اللولب 1.27 مم
  - الطول: طول 18 مم
  - الكمية : يسار 1 لكل قطعة / يمين 1 لكل قطعة

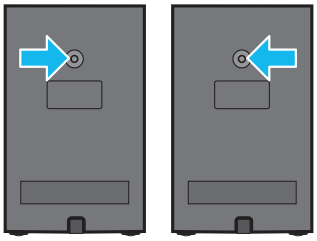

يسار يمين

- تحقق من قوة الحائط قبل تثبيت دعامات حوامل التثبيت بالحائط. في حال لم تكن قدرة التحمل كافيةً، تأكد من تعزيز الحائط بما يزيد من قوته قبل أن يتم تركيب دعامات التثبيت ومكبرات الصوت على الحائط.
- لا تتحمل Samsung Electronics مسؤولية أي ضرر يلحق بالمنتج بسبب تثبيت المنتج بشكل غير مناسب.
- احذر من تركيب مكبرات الصوت على جانبيها أو رأسًا على عقب.

10 تركيب جهاز SOUNDBAR أمام التلفزيون

المكون

x 4

ساق مطاطية

لتركيبه، تأكد من إرفاق **السيقان المطاطية**بالجزء السفلي من Soundbar قبل وضعه في موضعه فوق حامل التلفزيون. تأكد من تركيب **السيقان المطاطية**بحيث لا تتخطى الحواف الخارجية لحامل التلفزيون. راجع الشكل أدناه.

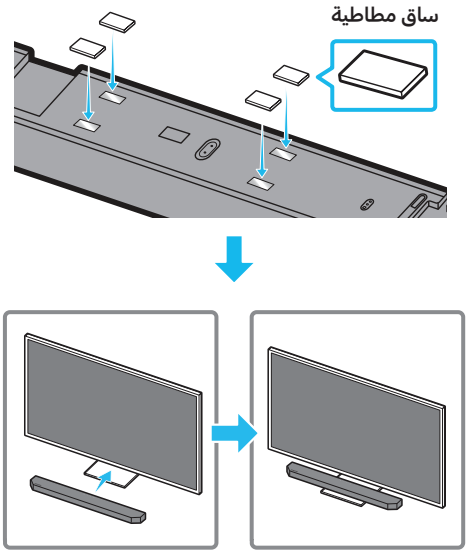

ضع Soundbar على حامل تلفزيون.

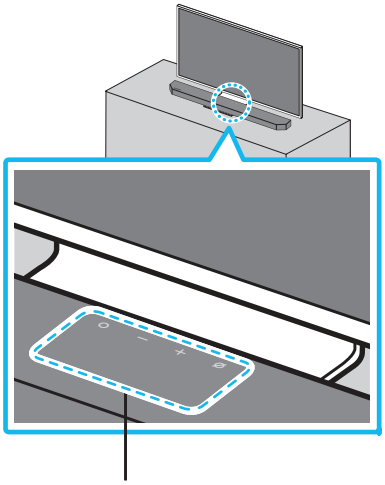

كما هو موضح في الصورة، قم بمحاذاة منتصف جهاز Soundbar مع منتصف التلفزيون، ثم ضع جهاز Soundbar بحذر على حامل التلفزيون.
في هذا الوقت، ضع الميكروفون (الطرز المنطبقة فقط) في مقدمة الحامل حتى لا يتداخل مع وظيفة التعرف على الصوت.

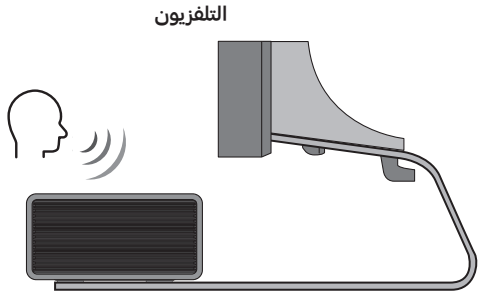

الطرف الأيمن من Soundbar

ملاحظة

- تأكد من وضع جهاز Soundbar على سطحٍ مستو وصلب.
- قد يؤدي البُعد غير الكافي من التلفزيون إلى حدوث مشكلات تتعلق بالصوت ووظيفة التعرف على الصوت.
- تختلف الصورة التوضيحية بالأعلى حسب الطراز.
- لا تُدعَم هذه الوظيفة في وضع **HW-Q700C**.
- للحصول على أفضل أداء للميكروفونات، ابعد جهاز Soundbar عن لوحة التلفزيون مسافة لا تقل عن 2 سم.

11 تحديث البرنامج

التحديث التلقائي

عند اتصال جهاز Soundbar بالإنترنت، يتم تثبيت تحديثات البرنامج تلقائيًا حتى عند إيقاف تشغيل جهاز Soundbar.

- لاستخدام وظيفة التحديث التلقائي، يجب اتصال جهاز Soundbar بالإنترنت.
  وسيتم إنهاء اتصال شبكة Wi-Fi بجهاز Soundbar في حالة فصل سلك كهرباء جهاز Soundbar أو انقطاع التيار الكهربائي. في حالة انقطاع التيار الكهربائي، شغِّل جهاز Soundbar عند عودته أو أعِد توصيل سلك الكهرباء ثم أعِد توصيله بالإنترنت.

تحديث USB

الجزء السفلي من جهاز Soundbar

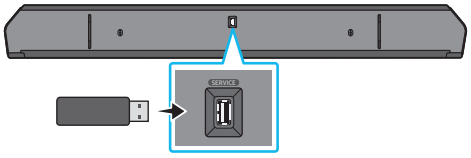

قد توفر Samsung تحديثات للبرنامج الثابت لنظام جهاز Soundbar في المستقبل.
عندما يتوفر تحديث ما، يمكنك تحديث جهاز Soundbar عن طريق توصيل محرك أقراص USB الذي يحتوي على البرنامج الثابت للتحديث بمنفذ **SERVICE** في جهاز Soundbar.

1. انتقل إلى موقع Samsung (www.samsung.com) ← وابحث عن اسم الطراز من خيار قائمة دعم العملاء.
   - لمزيد من المعلومات حول التحديث، راجع دليل الترقية.
2. قم بتنزيل ملف الترقية (من نوع USB).
3. فك ضغط الملف لإنشاء مجلد باسم الملف.
4. خزن المجلد الذي تم إنشاؤه في USB ثم اتصل بـ Soundbar.
5. قم بتشغيل Soundbar. بعد لك سيتم تحديث المنتج في خلال 3 دقائق وستعرض الرسالة، "**UPDATE**".
   - خلال عملية التحديث، لا توقف تشغيل المنتج أو تنزع وصلة USB.
   - إذا لم تظهر رسالة "**UPDATE**" على نافذة العرض، فافصل سلك الكهرباء من Soundbar ثم قم بتوصيله مرة أخرى.
   - عند تثبيت أحدث إصدار، لن يجرى أي تحديث.
   - قد لا يُدعم التحديث، وفقًا لنوع USB.

التهيئة

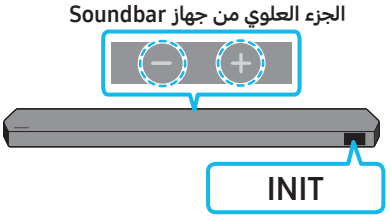

عندما يكون جهاز Soundbar قيد التشغيل، اضغط على زري + — **(مستوى الصوت)** على هيكل الجهاز في آن واحد لمدة 5 ثوانٍ. ستظهر "**INIT**" على الشاشة ثم ستبدأ تهيئة جهاز Soundbar.

⚠ **تنبيه**

- تتم تهيئة جميع إعدادات جهاز Soundbar. تأكد من عدم إجراء ذلك سوى في حالة تطلب التهيئة.

12 استكشاف الأعطال وإصلاحها

قبل البحث عن المساعدة، راجع ما يلي.

جهاز Soundbar لا يعمل.

- تحقق مما إذا كان سلك كهرباء جهاز Soundbar تم إدخاله بشكل صحيح في المنفذ.

جهاز Soundbar يعمل بشكل متقطع.

- بعد إزالة سلك الكهرباء، أدخله مرة أخرى.
- أبعد سلك الكهرباء عن الجهاز الخارجي وحاول مجددًا.
- في حالة عدم وجود إشارة، يتم إيقاف تشغيل جهاز Soundbar تلقائيًا بعد فترة زمنية محددة. شغّل الطاقة. (راجع صفحة 6.)

جهاز التحكم الذكي عن بُعد لا يعمل.

- وجّه جهاز Soundbar إلى جهاز التحكم عن بُعد مباشرة.
- استبدل البطاريات ببطاريات أخرى جديدة.

سيظهر مؤشر جهاز Soundbar باللون الأحمر الثابت.

- تم إيقاف تشغيل الميكروفون.
  قم بتشغيل الميكروفون. (راجع صفحة 4.)

لا يتم إخراج الصوت من جهاز Soundbar.

- مستوى صوت جهاز Soundbar منخفض للغاية أو صامت. اضبط مستوى الصوت.
- عند توصيل أي جهاز خارجي (STB أو جهاز Bluetooth أو جهاز محمول أو ما إلى ذلك)، اضبط مستوى صوت الجهاز الخارجي.
- لإخراج الصوت من التلفزيون، حدد جهاز Soundbar. (تلفزيون Samsung: رئيسية (⌂) ← قائمة ← الإعدادات (⚙) ← كل الإعدادات (⚙) ← الصوت ← مخرج الصوت ← Select Soundbar)
- قد لا تكون وصلة الكبل المتصلة بجهاز Soundbar غير محكمة. • افصل الكبل وقم بتوصيله مرة أخرى.
- افصل سلك الكهرباء تمامًا، وأعد توصيله، ثم شغل الطاقة.
- قم بتهيئة شحن المنتج ثم حاول مجددًا. (راجع صفحة 32.)

لا يتم إخراج الصوت من مضخم الصوت أو السماعات الخلفية.

- تحقق من إضاءة مؤشر LED الموجود في الجزء الخلفي من مضخم الصوت ومكبرات الصوت المحيطة بالضوء الأزرق. أعد توصيل Soundbar ومضخم الصوت ومكبرات الصوت المحيطي إذا كان المؤشر يومض بالضوء الأزرق أو بالضوء الأحمر. (راجع صفحة 13.)
- قد تواجهك مشكلة إذا كان هناك عائق بين Soundbar ومضخم الصوت. انقل الأجهزة إلى مكان بعيدًا عن العوائق.
- قد تتسبب الأجهزة القريبة الأخرى التي ترسل إشارات تردد لاسلكي في قطع الاتصال.
  أبعد السماعات عن مثل هذه الأجهزة.
- افصل قابس التيار الكهربائي وأعد توصيله مرة اخرى.

في حالة وجود تشويه الصوت، أو تأخيرات، أو ضوضاء من مضخم الصوت ومكبر الصوت المحيطي

- في حالة وجود أي أجسام بين Soundbar وسماعة مضخم الصوت، قد يُسبب هذا مشكلة. يرجى تغيير موضع هذه الأجهزة لوضعها بدون هذا الجسم.
- قد يوجد تشويه الصوت أو تأخيرات عندما يكون مضخم الصوت ومكبر الصوت المحيطي بعيدًا عن Soundbar. يرجى وضعها بالقرب من Soundbar.
- قد يكون هناك تشويه الصوت أو تأخيرات عندما يكون Soundbar بالقرب من أداة أو جهاز كهربائي يمكن أن يُسبب تداخلاً لاسلكيًا. ضع Soundbar بعيدًا عن هذه الأجهزة التي يمكن أن تسبب تداخلاً لاسلكيًا. (على سبيل المثال، موجه لاسلكي)
- قم بتغيير حالة اتصال شبكة التلفزيون من لاسلكي إلى سلكي.

مستوى صوت مضخم الصوت منخفض جدًا

- قد يكون مستوى الصوت الأصلي للمحتوى الذي تقوم بتشغيله منخفضًا. حاول ضبط مستوى مضخم الصوت. (راجع صفحة 7.)
- احضر سماعات مضخم الصوت بالقرب منك.

في حالة عدم توصيل التلفزيون عبر HDMI TO TV (eARC/ARC)

- تحقق مما إذا كان كبل HDMI متصلًا بشكل صحيح بطرف ARC. (راجع صفحة 15.)
- قد لا يكون الاتصال ممكنًا بسبب الجهاز الخارجي المتصل (جهاز فك التشفير، جهاز الألعاب، وما إلى ذلك). وصِّل جهاز Soundbar مباشرة.
- قد لا يتم تنشيط HDMI-CEC على التلفزيون. شغِّل CEC في قائمة التلفزيون.
(تلفزيون Samsung: رئيسية (⌂) ← قائمة ← الإعدادات (⚙) ← كل الإعدادات (⚙) ← الاتصال ← External Device Manager ← Anynet+ (HDMI-CEC) ON)
- للاتصال بـ "eARC"، يجب ضبط وظيفة eARC في قائمة التلفزيون على وضع التشغيل. (تلفزيون Samsung: رئيسية (⌂) ← قائمة ← الإعدادات (⚙) ← كل الإعدادات (⚙) ← الصوت ← Expert Settings ← HDMI-eARC Mode (Auto))

لا يوجد صوت عند الاتصال بالتلفزيون في وضع HDMI TO TV (eARC / ARC)

- جهازك غير قادر على تشغيل إشارة الإدخال. قم بتغيير خرج صوت التلفزيون إلى PCM أو Dolby Digital. (بالنسبة لتلفزيون Samsung:
رئيسية (⌂) ← قائمة ← الإعدادات (⚙) ← كل الإعدادات (⚙) ← الصوت ← Expert Settings ← Digital Output Audio Format)

جهاز Soundbar لا يتصل عبر Bluetooth.

- عند توصيل جهاز جديد، قم بالتبديل إلى "**BT PAIRING**" للاتصال. (اضغط على زر **PAIR** ✱ بجهاز التحكم عن بُعد أو اضغط على زر ⊘ **(تشغيل/إيقاف تشغيل الميكروفون)** / ⇥ **(المصدر)** بهيكل الجهاز لمدة 5 ثوانٍ على الأقل.)
- إذا كان جهاز Soundbar متصل بجهاز آخر، افصل هذا الجهاز أولاً لتبديل الجهاز.
- أعد توصيله بعد إزالة قائمة مكبر صوت Bluetooth على الجهاز للاتصال.
(تلفزيون Samsung: رئيسية (⌂) ← قائمة ← الإعدادات (⚙) ← كل الإعدادات (⚙) ← الصوت ← مخرج الصوت ← Bluetooth قائمة السماعات)
- قد يتعطل الاتصال التلقائي للتلفزيون. عندما يكون Soundbar في وضع "**BT READY**"،اضغط مع الاستمرار على زر **لليسار** في وحدة التحكم عن بُعد الخاص بجهاز Soundbar لمدة 5 ثوان لتحديد **ON-TV CONNECT**. إذا رأيت **OFF-TV CONNECT**، اضغط مع الاستمرار على زر **لليسار** لمدة 5 ثوان لتبديل الاختيار.
- افصل قابس التيار الكهربائي وأعد توصيله ثم حاول مجددًا.
- قم بتهيئة شحن المنتج ثم حاول مجددًا. (راجع صفحة 32.)

ينقطع الصوت عند الاتصال عبر Bluetooth.

- يمكن أن تتسبب بعض الأجهزة في حدوث تداخل لاسلكي إذا كانت قريبة جدًا من جهاز Soundbar على سبيل المثال أجهزة المايكرويف والموجهات اللاسلكية وغير ذلك.
- إذا تحرك جهازك المتصل عبر Bluetooth بعيدًا جدًا عن جهاز Soundbar، فقد يتسبب ذلك في انقطاع الصوت. انقل الجهاز أقرب من جهاز Soundbar.
- قد يحدث تقطع في الصوت في حالة ملامسة جزء من جسمك لجهاز الإرسال والاستقبال الذي يعمل بتقنية Bluetooth أو تم تثبيت المنتج على أثاث معدني. تحقق من بيئة التثبيت وشروط الاستخدام.

جهاز Soundbar لا يتصل عبر Wi-Fi.

- تحقق من عمل الموجه اللاسلكي.
- أوقف تشغيل الموجه وشغله مرة اخرى ثم حاول مجددًا.
- لن يتصل جهاز Soundbar إذا كانت إشارة اللاسلكي ضعيفة للغاية. حاول تقريب الموجِّه من جهاز Soundbar أو إزالة أي عوائق بين جهاز Soundbar والموجِّه إن أمكن.
- إذا كان الموجه اللاسلكي جديد، فستحتاج إلى إعادة تكوين إعدادات شبكة السماعة.

لا يتم تشغيل جهاز Soundbar تلقائيًا مع التلفزيون.

- عند إيقاف تشغيل جهاز Soundbar أثناء مشاهدة التلفزيون، يتم تعطيل مزامنة الطاقة مع التلفزيون. أوقف تشغيل التلفزيون أولًا.

وظيفة AVA (الطرز المنطبقة فقط) غير متاحة في الحالات التالية.

- لا تتوفر وظيفة AVA (الطرز المنطبقة فقط) عند إيقاف تشغيل الميكروفون.

بعد توصيل التلفزيون بجهاز Soundbar، قمتَ بتحويل وضع Soundbar. لم يتم إخراج صوت التلفزيون من جهاز التلفزيون.

- إذا قمت بتوصيل جهاز Soundbar بجهاز محمول أثناء توصيل Soundbar بالتلفزيون، فإن Soundbar يخرج الصوت من الجهاز المحمول مع الحفاظ على اتصال التلفزيون. لذلك لن يتم توصيل صوت التلفزيون في أي مكان.
- قم بفصل الجهاز المحمول، بعدها سيخرج صوت جهاز التلفزيون من جهاز Soundbar مجددًا.

لا يظهر جهاز Soundbar في AirPlay2

- لتمكين AirPlay2 في جهاز Soundbar، يجب عليك أولاً تسجيل الجهاز باستخدام تطبيق Samsung Smart Things من خلال الموافقة على شروط وأحكام التطبيق. (راجع صفحة 28.)
- لا يعمل AirPlay2 إذا قمت بحذف Soundbar من تطبيق Samsung Smart Things.
- تأكد من توصيل جهاز Soundbar وجهاز Apple بشبكة Wi-Fi نفسها.
- يتوافق جهاز Soundbar مع AirPlay2 المثبت على iOS 13.4 أو أحدث.