SAMSUNG

USER MANUAL

HW-Q700C

Figures and illustrations in this User Manual are provided for reference only and may differ from actual product appearance

You can access the FULL MANUAL on Samsung's on-line customer support center by scanning the QR code on the left.
To see the manual on your PC or mobile device, download the manual in document format from Samsung's website.
(http://www.samsung.com/support)

SAFETY INFORMATION

SAFETY WARNINGS

TO REDUCE THE RISK OF ELECTRIC SHOCK, DO NOT REMOVE THE COVER (OR BACK).
NO USER-SERVICEABLE PARTS ARE INSIDE. REFER SERVICING TO QUALIFIED SERVICE PERSONNEL.
Refer to the table below for an explanation of symbols which may be on your Samsung product.

	CAUTION RISK OF ELECTRIC SHOCK. DO NOT OPEN.
	This symbol indicates that high voltage is present inside. It is dangerous to make any kind of contact with any internal part of this product.
	This symbol indicates that this product has included important literature concerning operation and maintenance.
	Class II product : This symbol indicates that a safety connection to electrical earth (ground) is not required. If this symbol is not present on a product with a power cord, the product MUST have a reliable connection to protective earth (ground).
	AC voltage : Rated voltage marked with this symbol is AC voltage.
	DC voltage : Rated voltage marked with this symbol is DC voltage.
	Caution. Consult Instructions for use : This symbol instructs the user to consult the user manual for further safety related information.

WARNING

- To reduce the risk of fire or electric shock, do not expose this appliance to rain or moisture.

CAUTION

- TO PREVENT ELECTRIC SHOCK, MATCH WIDE BLADE OF PLUG TO WIDE SLOT, FULLY INSERT.
- This apparatus shall always be connected to a AC outlet with a protective grounding connection.
- To disconnect the apparatus from the mains, the plug must be pulled out from the mains socket, therefore the mains plug shall be readily operable.
- Do not expose this apparatus to dripping or splashing. Do not put objects filled with liquids, such as vases, on the apparatus.
- To turn this apparatus off completely, you must pull the power plug out of the wall socket. Consequently, the power plug must be easily and readily accessible at all times

PRECAUTIONS

1. Ensure that the AC power supply in your house complies with the power requirements listed on the identification sticker located on the bottom of your product. Install your product horizontally, on a suitable base (furniture), with enough space around it for ventilation (7~10 cm). Make sure the ventilation slots are not covered. Do not place the unit on amplifiers or other equipment which may become hot. This unit is designed for continuous use.
   To fully turn off the unit, disconnect the AC plug from the wall outlet. Unplug the unit if you intend to leave it unused for a long period of time.
2. During thunderstorms, disconnect the AC plug from the wall outlet. Voltage peaks due to lightning could damage the unit.
3. Do not expose the unit to direct sunlight or other heat sources. This could lead to overheating and cause the unit to malfunction.
4. Protect the product from moisture (i.e. vases), and excess heat (e.g. a fireplace) or equipment creating strong magnetic or electric fields. Unplug the power cable from the AC wall socket if the unit malfunctions. Your product is not intended for industrial use. It is for personal use only.
   Condensation may occur if your product has been stored in cold temperatures. If transporting the unit during the winter, wait approximately 2 hours until the unit has reached room temperature before using.
5. The battery used with this product contains chemicals that are harmful to the environment. Do not dispose of the battery in the general household trash. Do not expose the battery to excess heat, direct sunlight, or fire. Do not short circuit, disassemble, or overheat the battery.
   CAUTION : Danger of explosion if the battery is replaced incorrectly. Replace only with the same or equivalent type.

01 CHECKING THE COMPONENTS

Soundbar Main Unit / Soundbar Remote Control / Batteries / Subwoofer / Power Cord X 2 (Subwoofer, Soundbar) / HDMI Cable / Wall Mount Guide / Holder-Screw X 2 / Screw (M4 x L10) X 2 / Bracket-Wall Mount X 2 / Rubber-Foot X 4

NOTE

- For more information about the power supply and power consumption, refer to the label attached to the product. (Label: Rear of the Soundbar Main Unit)
- To purchase additional components or optional cables, contact a Samsung Service Centre or Samsung Customer Care.

02 PRODUCT OVERVIEW

Top Panel of the Soundbar

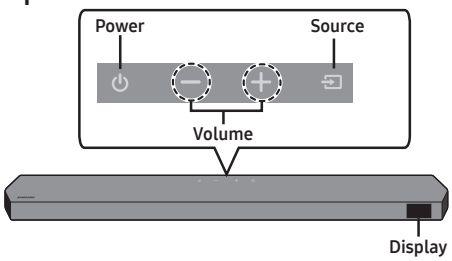

Bottom Panel of the Soundbar

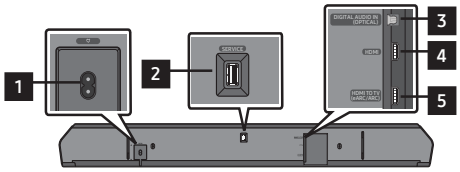

1	**POWER** Connect the Soundbar's AC power cable.
2	**SERVICE** Connect a USB storage device to upgrade the product's software.
3	**DIGITAL AUDIO IN (OPTICAL)** Connect to the digital (optical) output of an external device.
4	**HDMI** Inputs digital video and audio signals simultaneously using an HDMI cable. Connect to the HDMI output of an external device.
5	**HDMI TO TV (eARC/ARC)** Connect to the HDMI jack on a TV.

03 CONNECTING THE SOUNDBAR

Connecting the power and units

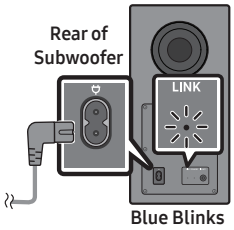

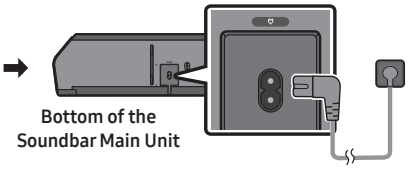

- The LINK LED indicator stops blinking and glows a solid blue when a connection is established between the Soundbar and the Subwoofer.

04 USING A WIRED CONNECTION

	HDMI Cable
	Optical Cable (not supplied)

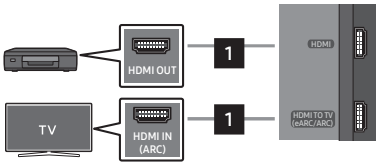

Connecting using an HDMI Cable (External Device (HDMI) / TV ARC/eARC)

Connecting using an Optical Cable (D.IN)

NOTE

- When the TV sound is not output, press the **(Source)** button at the top of the Soundbar or the **(Source)** button on the remote control to select the "**D.IN**" mode. The screen displays "**D.IN**" and "**TV ARC/eARC**" in sequence, and TV sound is played.
- The recommended cable is a **Premium High Speed HDMI Cable with Ethernet** certified by HDMI.org.
- When you use an optical cable and the terminals have covers, be sure to remove the covers.

Using the Q-Symphony Function

When the Soundbar connects to a Samsung TV that supports the Q-Symphony function you can play the sound simultaneously through the Soundbar and the TV. If you use the Q-Symphony function, the surround sound played on the TV allows you to enjoy a richer, more three-dimensional surround sound effect.
When the Soundbar is connected "**TV+Soundbar**" menu appears on the TV.
(Settings (⚙) → All Settings (⚙) → Sound → Sound Output)

Using the SpaceFit Sound

This function analyzes the user's listening space with the Samsung TV's microphone and provide optimal sound for the space. Sound optimization proceeds automatically.

NOTE

- Only certain TV models support this function, and the function is operated from the TV.

05 USING A WIRELESS CONNECTION

Connecting via Bluetooth

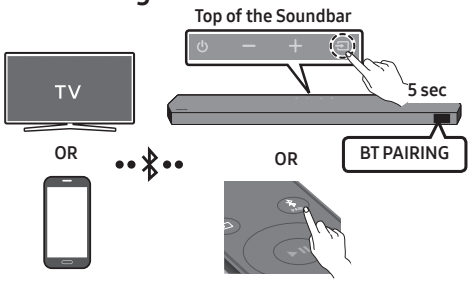

What is the difference between BT READY and BT PAIRING?

- **BT READY** : In this mode, you can reconnect any Samsung TV or mobile device that was connected before.
- **BT PAIRING** : In this mode, you can connect a new device to the Soundbar.
  (Press the **PAIR** button on the Soundbar remote control or press and hold the **(Source)** button on the top of the Soundbar for more than 5 seconds while the Soundbar is in "**BT**" mode.)

NOTE

- If asked for a PIN code when connecting a Bluetooth device, enter <**0000**>.

Connecting via Wi-Fi (Wireless Network)

- To connect a Soundbar to a mobile device via a wireless network (Wi-Fi), the **SmartThings** app is required.

1. Connect your mobile device (smartphone, tablet, etc.) to the Wi-Fi network the TV is connected to.
2. Install and launch the **SmartThings** app on your mobile device (smartphone, tablet, etc.).
3. Follow the instructions in the app screen on the mobile device to connect the Soundbar to your Wi-Fi network.

06 TROUBLESHOOTING

Before seeking assistance, check the following.

Soundbar does not turn on.

- Check whether the power cord of the Soundbar is correctly inserted into the outlet.

If the subwoofer does not connect automatically

1. Turn off the Soundbar main unit.
2. Press and hold **ID SET** on the rear of the subwoofer for at least 5 seconds.

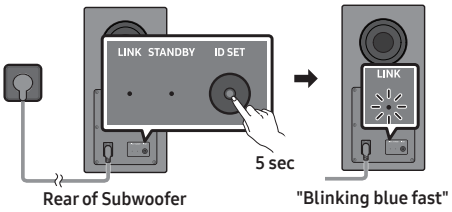

3. Press the **Up** button on the remote control for 5 seconds.

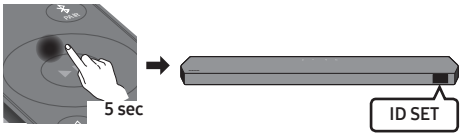

4. Check if the LINK LED is solid blue (connection complete).
   - The LINK LED indicator stops blinking and glows a solid blue when a connection is established between the Soundbar and the Subwoofer.

Soundbar works erratically.

- After removing the power cord, insert it again.
- Try again after initialising the product.
- If there is no signal, the Soundbar automatically turns off after a certain period of time. Turn on the power.

Remote control does not work

- Point the remote directly at the soundbar.
- Replace the batteries with new ones.

Sound is not output from the soundbar.

- The volume of the Soundbar is too low or muted. Adjust the volume.
- When any external device (STB, Bluetooth device, mobile device, etc.) is connected, adjust the volume of the external device.
- For sound output of the TV, select Soundbar. (Samsung TV: Home ( ) → Menu → Settings ( ) → All Settings ( ) → Sound → Sound Output → Select Soundbar)
- Remove the cable from the Soundbar and then reconnect it.

Sound is not output from the subwoofer.

- Check whether the LED on the rear of the Subwoofer and Surround Speakers lights in blue. Reconnect it when the blue LED blinks or the red LED lights.

If the TV is not connected via HDMI TO TV (eARC/ARC)

- Check whether the HDMI cable is correctly connected to the ARC terminal.
- Connection may not be possible due to the connected external device (set-top box, game console, etc.). Directly connect the Soundbar.
- HDMI-CEC may not be activated on the TV. Turn on the CEC on the TV menu. (Samsung TV: Home (⌂) → Menu → Settings (⚙) → All Settings (⚙) → Connection → External Device Manager → Anynet+ (HDMI-CEC) ON)

Soundbar will not connect via Bluetooth.

- When connecting a new device, switch to “BT PAIRING” for connection. (Press the **PAIR** button on the remote control or press the **(Source)** button on the body for at least 5 seconds.)
- Reconnect it after removing the Bluetooth speaker list on the device to connect. (Samsung TV: Home (⌂) → Menu → Settings (⚙) → All Settings (⚙) → Sound → Sound Output → Bluetooth Speaker List)

Sound drops out when connected via Bluetooth.

- Some devices can cause radio interference if they are located too close to the Soundbar. e. g. microwaves, wireless routers, etc.
- If your device that is connected via Bluetooth moves too far away from the soundbar, it may cause the sound to drop out. Move the device closer to the soundbar.
- If a part of your body is in contact with the Bluetooth transceiver or the product is installed on metal furniture, the sound may drop out. Check the installation environment and conditions for use.

Soundbar will not connect to Wi-Fi.

- Make sure the wireless router is turned on and then reconnect the wireless router after rebooting.
- The soundbar will not connect if the wireless signal is too weak. Try moving the router closer to the soundbar, or eliminating any obstacles that are between the soundbar and the router, if possible.

The soundbar does not turn on automatically with the TV.

- When you turn off the Soundbar while watching TV, power synchronization with the TV is disabled. First turn off the TV.

07 LICENCE

Dolby, Dolby Atmos, and the double-D symbol are registered trademarks of Dolby Laboratories Licensing Corporation. Manufactured under license from Dolby Laboratories. Confidential unpublished works. Copyright © 2012-2021 Dolby Laboratories. All rights reserved.

For DTS patents, see http://patents.dts.com. Manufactured under license from DTS, Inc. (for companies headquartered in the U.S./Japan/Taiwan) or under license from DTS Licensing Limited (for all other companies). DTS, DTS:X, and the DTS:X logo are registered trademarks or trademarks of DTS, Inc. in the United States and other countries. © 2021 DTS, Inc. ALL RIGHTS RESERVED.

The terms HDMI, HDMI High-Definition Multimedia Interface, HDMI Trade dress and the HDMI Logos are trademarks or registered trademarks of HDMI Licensing Administrator, Inc.

- Use your phone, tablet or computer as a remote control for Spotify. Go to spotify.com/connect to learn how
- The Spotify Software is subject to third party licenses found here: https://www.spotify.com/connect/third-party-licenses.

To send inquiries and requests for questions regarding open sources, contact Samsung Open Source (http://opensource.samsung.com)

- Apple, Airplay, iPhone, iPad, and Mac are trademarks of Apple Inc., registered in the U.S. and other countries.
- Use of the Works with Apple badge means that an accessory has been designed to work specifically with the technology identified in the badge and has been certified by the developer to meet Apple performance standards.

08 IMPORTANT NOTES ABOUT SERVICE

Figures and illustrations in this User Manual are provided for reference only and may differ from actual product appearance.

09 SPECIFICATIONS AND GUIDE

Model Name HW-Q700C	
Weight 4.8 kg	**Dimensions (W x H x D)** 1110.7 x 60.4 x 120.0 mm
Operating Temperature Range +10 °C to +40 °C	**Operating Humidity Range** 10 % to 80 %, non-condensing
Storage Temperature -20 °C to +45 °C	**Storage Humidity** 5 % to 95 %, non-condensing
AMPLIFIER **Rated Output power** (30 W x 3) + (20 W x 2) + (10 W x 3)	
Supported play formats Dolby 5.1ch / Dolby Digital Plus / Dolby TRUE HD / Dolby ATMOS / DTS 5.1ch / DTS HD / DTS-HD Master Audio / DTS:X / LPCM 8Ch	

Subwoofer Name PS-WC75B	
Weight 5.9 kg	**Dimensions (W x H x D)** 205.0 x 353.0 x 302.0 mm
AMPLIFIER **Rated Output power** 160 W	

NOTE

- Samsung Electronics Co., Ltd reserves the right to change the specifications without notice.
- Weight and dimensions are approximate.

Precaution : The Soundbar will restart automatically if you turn on/turn off Wi-Fi.

Wi-Fi Port deactivation method Press the **CH LEVEL** button on the remote control of the Soundbar for 30 seconds to turn Wi-Fi On / Off.
Bluetooth Port deactivation method Press the **TONE CONTROL** button on the remote control of the Soundbar for 30 seconds to turn Bluetooth On / Off.

INFORMATIONS DE SÉCURITÉ

AVERTISSEMENTS DE SÉCURITÉ

POUR LIMITER LE RISQUE DE CHOC ÉLECTRIQUE, NE RETIREZ PAS LE CACHE (OU LE DOS).
L'INTÉRIEUR NE CONTIENT AUCUNE PIÈCE RÉPARABLE PAR L'UTILISATEUR. CONFIEZ TOUTE RÉPARATION AU PERSONNEL D'ENTRETIEN QUALIFIÉ.
Reportez-vous au tableau ci-dessous pour une explication des symboles pouvant figurer sur votre produit Samsung.

	ATTENTION **RISQUE DE CHOC ÉLECTRIQUE. NE PAS OUVRIR.**
	Ce symbole indique que ce produit est alimenté par haute tension. Il est dangereux de toucher la moindre pièce située à l'intérieur de ce produit.
	Ce symbole indique qu'une documentation importante relative au fonctionnement et à l'entretien est fournie avec le produit.
	Produit de classe II : Ce symbole indique qu'aucun raccordement de sécurité à la terre (prise de terre) n'est requis. Si ce symbole n'est pas présent sur un produit avec un cordon d'alimentation, le produit DOIT avoir une connexion de protection fiable à la terre.
	Tension CA : La tension nominale indiquée par ce symbole est une tension CA.
	Tension CC : La tension nominale indiquée par ce symbole est une tension CC.
	Attention. Consulter le mode d'emploi : ce symbole avertit l'utilisateur qu'il doit consulter le manuel utilisateur pour plus d'informations relatives à la sécurité.

AVERTISSEMENT

- Pour réduire le risque d'incendie ou de choc électrique, n'exposez pas cet appareil à la pluie ou à l'humidité.

ATTENTION

- AFIN DE PRÉVENIR TOUT RISQUE D'ÉLECTROCUTION, INSÉRER COMPLÈTEMENT LA FICHE LARGE DE LA PRISE DANS LA FENTE CORRESPONDANTE.
- Cet appareil doit toujours être branché sur une prise CA disposant d'une mise à la terre de protection.
- Pour débrancher l'appareil du secteur, la fiche doit être retirée de la prise secteur, c'est pourquoi celle-ci doit être facilement accessible.
- N'exposez pas l'appareil aux égouttements ou aux éclaboussures. Ne posez pas sur l'appareil des objets contenant des liquides, tels que des vases.
- Pour mettre l'appareil complètement hors tension, vous devez le débrancher de la prise murale. En conséquence, la prise murale doit être facilement accessible en permanence.

PRÉCAUTIONS

1. Vérifiez que l'alimentation électrique CA de votre logement respecte les conditions en matière d'alimentation répertoriées sur l'étiquette d'identification située sur la partie inférieure de votre produit. Installez le produit horizontalement, sur un support adéquat (meuble), en laissant suffisamment d'espace autour pour garantir une bonne ventilation (7 à 10 cm). Vérifiez que les fentes de ventilation ne sont pas couvertes. Ne placez pas l'unité sur des haut-parleurs ou sur tout autre équipement susceptible de devenir chaud. Cette unité a été conçue pour une utilisation continue.
   Pour l'éteindre complètement, débranchez la prise CA de la prise murale. Débranchez l'appareil si vous envisagez de ne pas l'utiliser durant une longue période.
2. En cas d'orage, débranchez la prise CA de la prise murale. Les pointes de tension occasionnées par les éclairs risquent d'endommager l'appareil.
3. N'exposez pas l'unité à la lumière directe du soleil ou à d'autres sources de chaleur. Cela pourrait entraîner une surchauffe et des dysfonctionnements.
4. Protégez le produit de l'humidité et de la chaleur excessive (comme une cheminée) ou de tout équipement capable de créer des champs magnétiques ou électriques. Débranchez le câble d'alimentation de la prise murale CA si l'unité présente un dysfonctionnement. Le produit n'a pas été conçu pour une utilisation industrielle, mais pour une utilisation personnelle uniquement. De la condensation peut se former si le produit a été stocké à basse température. Si vous transportez l'unité en hiver, attendez environ 2 heures, le temps qu'elle atteigne la température ambiante, avant de l'utiliser.
5. La pile utilisée dans cet appareil contient des produits chimiques néfastes pour l'environnement. Ne jetez pas la pile avec vos déchets ménagers. N'exposez pas la pile à une source de chaleur excessive, à la lumière directe du soleil ou à des flammes. Vous ne devez pas court-circuiter, démonter ou surchauffer la pile.
   ATTENTION : Le remplacement inadapté de la pile risque d'entraîner une explosion. Remplacez-les exclusivement par des piles du même type.

01 VÉRIFICATION DES COMPOSANTS

Unité principale de la Soundbar / Télécommande de la Soundbar / Piles / Caisson de basse / 2 cordons d'alimentation (caisson de basse, Soundbar) / Câble HDMI / Guide de fixation murale / 2 bagues supports / 2 vis (M4 x L10) / 2 supports de fixation murale / 4 pieds en caoutchouc

REMARQUE

- Pour plus d'informations sur l'alimentation et la consommation électriques, reportez-vous à l'étiquette collée sur le produit. (Étiquette : Arrière de l'unité principale de la Soundbar)
- Pour acheter des câbles en option ou des composants supplémentaires, contactez un Centre de service Samsung ou le Service client de Samsung.

02 VUE D'ENSEMBLE DU PRODUIT

Panneau supérieur de la Soundbar

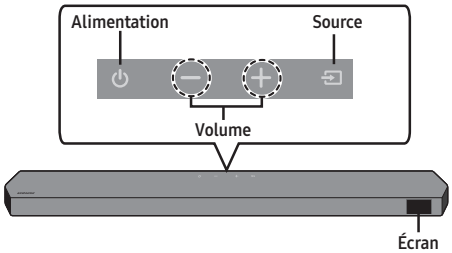

Panneau inférieur de la Soundbar

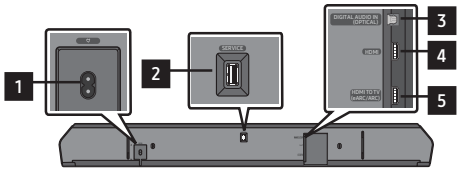

1	**POWER** Branchez le cordon d'alimentation de la Soundbar.
2	**SERVICE** Connectez un appareil de stockage USB pour mettre à jour le logiciel du produit.
3	**DIGITAL AUDIO IN (OPTICAL)** Connectez la sortie (optique) numérique d'un appareil externe.
4	**HDMI** Permet l'entrée simultanée de signaux audio et vidéo par l'intermédiaire d'un câble HDMI. Connectez ce port à la sortie HDMI d'un appareil externe.
5	**HDMI TO TV (eARC/ARC)** Connectez ce port à la prise jack HDMI d'un téléviseur.

03 CONNEXION DE LA SOUNDBAR

Branchement de l’alimentation et des unités

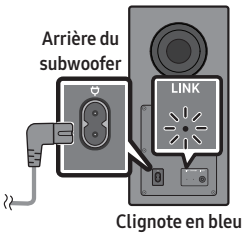

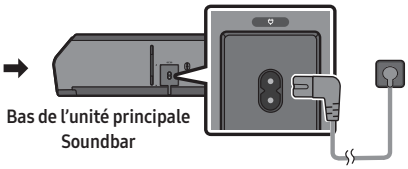

- Le voyant LED LINK arrête de clignoter et reste allumé en bleu lorsqu’une connexion est établie entre la Soundbar et le caisson de basse.

04 CONNEXION FILAIRE

1	Câble HDMI
2	Câble optique (non fourni)

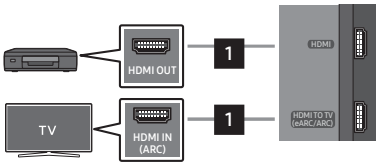

Connexion à l'aide d'un câble HDMI (Appareil externe (HDMI) / TV ARC/eARC)

Connexion à l'aide d'un câble optique (D.IN)

REMARQUE

- Si le son du téléviseur n’est pas émis, appuyez sur le bouton **(Source)** situé sur le haut de la Soundbar ou sur le bouton **(Source)** de la télécommande pour sélectionner le mode « **D.IN** ». L’écran affiche successivement « **D.IN** » et « **TV ARC/eARC** », et le son du téléviseur est émis.
- Il est recommandé d’utiliser un **Premium High Speed HDMI Cable with Ethernet**, certifié par HDMI.org.
- Lorsque vous utilisez un câble optique et que les bornes sont dotées d’un cache, veillez à retirer les caches.

Utilisation de la fonction Q-Symphony

Quand la Soundbar se connecte à un téléviseur Samsung qui prend en charge la fonction Q-Symphony, vous pouvez écouter simultanément le son via la Soundbar et le téléviseur. Si vous utilisez la fonction Q-Symphony, le son surround émis par le téléviseur vous permet de profiter d’effets sonores surround plus riches en trois dimensions.
Quand la Soundbar est connectée, le menu « **TV+Soundbar** » s’affiche sur le téléviseur.
(Paramètres (⚙) → Tous les paramètres (⚙) → Son → Sortie son)

Utilisation de SpaceFit Sound

Cette fonction analyse l’espace d’écoute de l’utilisateur à l’aide du microphone du téléviseur Samsung et offre le son optimal pour cet espace. L’optimisation du son se fait automatiquement.

REMARQUE

- Cette fonction n’est prise en charge que par certains téléviseurs, et est utilisée depuis le téléviseur.

05 CONNEXION SANS FIL

Connexion via Bluetooth

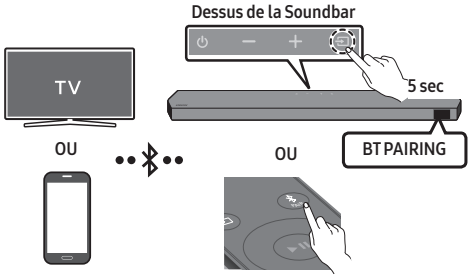

Quelle est la différence entre les modes BT READY et BT PAIRING ?

- **BT READY** : Dans ce mode, vous pouvez reconnecter n'importe quel téléviseur Samsung TV ou appareil mobile qui a déjà été connecté par le passé.
- **BT PAIRING** : Dans ce mode, vous pouvez connecter un nouvel appareil à la Soundbar.
  (Appuyez sur le bouton **PAIR** de la télécommande de la Soundbar ou maintenez enfoncé le bouton **(Source)** situé sur le haut de la Soundbar pendant plus de 5 secondes lorsque cette dernière est en mode « **BT** ».)

REMARQUE

- Si un code d'identification personnel vous est demandé lors de la connexion d'un nouvel appareil Bluetooth, saisissez <**0000**>.

Connexion via Wi-Fi (Réseau sans fil)

- Pour connecter une Soundbar à un appareil mobile via un réseau sans fil (Wi-Fi), il est nécessaire de disposer de l'application **SmartThings**.

1. Connectez votre appareil mobile (smartphone, tablette, etc.) au réseau Wi-Fi auquel le téléviseur est connecté.
2. Installez, puis lancez l'application **SmartThings** sur votre appareil mobile (smartphone, tablette, etc.).
3. Suivez les instructions de l'application sur l'appareil mobile pour connecter la Soundbar à votre réseau Wi-Fi.

06 DÉPANNAGE

Avant de contacter l'assistance, vérifiez les éléments suivants.

La Soundbar ne s'allume pas.

- Vérifiez que le cordon d'alimentation de la Soundbar est correctement inséré dans la prise.

Si le subwoofer ne se connecte pas automatiquement

1. Éteignez l'unité principale de la Soundbar.
2. Maintenez la touche **ID SET** située à l'arrière du subwoofer enfoncée pendant au moins 5 secondes.

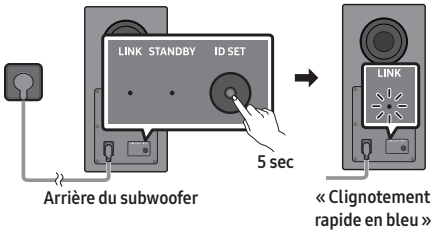

3. Appuyez sur la touche **Haut** de la télécommande pendant 5 secondes.

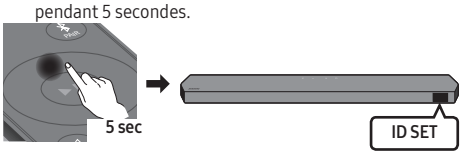

4. Vérifiez que le voyant LED LINK brille en bleu de manière stable (connexion terminée).
   - Le voyant LED LINK arrête de clignoter et reste allumé en bleu lorsqu'une connexion est établie entre la Soundbar et le caisson de basse.

La Soundbar fonctionne par intermittence.

- Retirez le cordon d'alimentation, puis insérez-le à nouveau.
- Initialisez le produit et retentez l'opération.
- En l'absence de signal, la Soundbar s'éteint automatiquement après un certain temps. Activez l'alimentation.

La télécommande ne fonctionne pas.

- Pointez la télécommande directement vers la Soundbar.
- Remplacez les piles de la télécommande par des piles neuves.

Le son n'est pas émis par la Soundbar.

- Le volume de la Soundbar est trop bas ou a été mis en sourdine. Réglez le volume.
- Si un appareil externe (STB, appareil Bluetooth, appareil mobile, etc.) est connecté, réglez le volume de l'appareil externe.
- Sélectionnez la Soundbar comme sortie du son du téléviseur. (TV Samsung : Accueil (⌂) → Menu → Paramètres (⚙) → Tous les paramètres (⚙) → Son → Sortie son → Sélectionnez la Soundbar)
- Retirez le câble de la Soundbar, puis rebranchez-le.

Le son n'est pas émis par le caisson de basse.

- Assurez-vous que le voyant situé à l'arrière du caisson de basse et des enceintes surround est allumé en bleu. S'il clignote en bleu ou est allumé en rouge, effectuez une nouvelle connexion.

Si le téléviseur n'est pas connecté via HDMI TO TV (eARC/ARC)

- Vérifiez si le câble HDMI est correctement connecté à la borne ARC.
- La connexion peut être rendue impossible par l'appareil externe connecté (décodeur, console de jeu, etc.). Connectez directement la Soundbar.
- Il est possible que HDMI-CEC ne soit pas activé sur le téléviseur. Activez CEC sur le menu TV. (TV Samsung : Accueil (⌂) → Menu → Paramètres (⚙) → Tous les paramètres (⚙) → Connexion → Gestionnaire d'appareil externe → Anynet+ (HDMI-CEC) ON)

La Soundbar ne se connecte pas en Bluetooth.

- Lors de la connexion d'un nouvel appareil, passez en mode « BT PAIRING » pour établir la connexion. (Maintenez enfoncé le bouton **PAIR** de la télécommande ou le bouton **(Source)** sur le boîtier de la Soundbar pendant au moins 5 secondes.)
- Supprimez la liste des enceintes Bluetooth sur l'appareil à connecter, puis reconnectez-le. (TV Samsung : Accueil (⌂) → Menu → Paramètres (⚙) → Tous les paramètres (⚙) → Son → Sortie son → Liste des haut-parleurs Bluetooth)

Le son se coupe lors d'une connexion via Bluetooth.

- Certains appareils peuvent générer des interférences radio s'ils sont placés trop très de la Soundbar (p. ex. les micro-ondes, les routeurs sans fil, etc.).
- Si votre appareil connecté via Bluetooth est trop éloigné de la Soundbar, il est possible que le son soit coupé. Rapprochez l'appareil de la Soundbar.
- Si une partie de votre corps est en contact avec l'émetteur-récepteur Bluetooth ou si le produit est installé sur un meuble en métal, il se peut que le son coupe. Vérifiez l'environnement d'installation et les conditions d'utilisation.

La Soundbar ne se connecte pas en Wi-Fi.

- Vérifiez que le routeur sans fil est allumé, redémarrez-le puis reconnectez-le.
- La Soundbar ne peut pas se connecter si le signal sans fil est trop faible. Placez le routeur plus près de la Soundbar ou éliminez tout obstacle entre celle-ci et le routeur, dans la mesure du possible.

La Soundbar ne s'allume pas automatiquement avec le téléviseur.

- Éteindre la Soundbar alors que vous regardez le téléviseur entraîne la désactivation de la synchronisation de l'alimentation du téléviseur et de la Soundbar. Commencez par éteindre le téléviseur.

07 LICENCE

Dolby, Dolby Atmos, and the double-D symbol are registered trademarks of Dolby Laboratories Licensing Corporation. Manufactured under license from Dolby Laboratories. Confidential unpublished works. Copyright © 2012-2021 Dolby Laboratories. All rights reserved.

For DTS patents, see http://patents.dts.com. Manufactured under license from DTS, Inc. (for companies headquartered in the U.S./Japan/Taiwan) or under license from DTS Licensing Limited (for all other companies). DTS, DTS:X, and the DTS:X logo are registered trademarks or trademarks of DTS, Inc. in the United States and other countries. © 2021 DTS, Inc. ALL RIGHTS RESERVED.

The terms HDMI, HDMI High-Definition Multimedia Interface, HDMI Trade dress and the HDMI Logos are trademarks or registered trademarks of HDMI Licensing Administrator, Inc.

- Utilisez votre téléphone, votre tablette ou votre ordinateur comme une télécommande pour contrôler Spotify. Accédez à spotify.com/connect pour en savoir plus.
- Le logiciel Spotify est soumis à des licences tierces disponibles ici : https://www.spotify.com/connect/third-party-licenses.

Pour toute demande ou question liée aux logiciels open source, contactez Samsung Open Source (http://opensource.samsung.com).

Works with Apple AirPlay

- Apple, Airplay, iPhone, iPad, and Mac are trademarks of Apple Inc., registered in the U.S. and other countries.
- Use of the Works with Apple badge means that an accessory has been designed to work specifically with the technology identified in the badge and has been certified by the developer to meet Apple performance standards.

08 REMARQUES IMPORTANTES RELATIVES AU SERVICE

Les figures et les illustrations de ce manuel utilisateur sont fournies à titre de référence uniquement et ne constituent pas nécessairement une représentation fidèle du produit.

09 SPÉCIFICATIONS ET GUIDE

Nom du modèle HW-Q700C	
Poids 4,8 kg	**Dimensions (L x H x P)** 1110,7 x 60,4 x 120,0 mm
Plage de température de fonctionnement +10 °C à +40 °C	**Plage d'humidité de fonctionnement** 10 % à 80 %, sans condensation
Température de stockage -20 °C à +45 °C	**Humidité de stockage** 5 % à 95 %, sans condensation
HAUTS-PARLEURS **Puissance nominale de sortie** (30 W x 3) + (20 W x 2) + (10 W x 3)	
Formats de lecture pris en charge Dolby 5.1ch / Dolby Digital Plus / Dolby TRUE HD / Dolby ATMOS / DTS 5.1ch / DTS HD / DTS-HD Master Audio / DTS:X / LPCM 8Ch	

Nom du subwoofer PS-WC75B	
Poids 5,9 kg	**Dimensions (L x H x P)** 205,0 x 353,0 x 302,0 mm
HAUTS-PARLEURS **Puissance nominale de sortie** 160 W	

REMARQUE

- Samsung Electronics Co., Ltd se réserve le droit de modifier les caractéristiques techniques sans préavis.
- Le poids et les dimensions sont donnés à titre approximatif.

Précaution : La Soundbar redémarre automatiquement si vous activez/désactivez le Wi-Fi.

Méthode de désactivation du port Wi-Fi
Appuyez sur le bouton **CH LEVEL** sur la télécommande de la Soundbar pendant 30 secondes pour activer/désactiver le Wi-Fi.

Méthode de désactivation du port Bluetooth
Appuyez sur le bouton **TONE CONTROL** sur la télécommande de la Soundbar pendant 30 secondes pour activer/désactiver le Bluetooth.

Cette page est laissée intentionnellement vierge.

Cette page est laissée intentionnellement vierge.

SAMSUNG

© 2023 Samsung Electronics Co., Ltd. All rights reserved.

Contact SAMSUNG WORLD WIDE

If you have any questions or comments relating to Samsung products, please contact the SAMSUNG customer care Centre.

Country	Samsung Service Centre ☎	Web Site
EGYPT	08000-7267864 16580 WhatsApp 010 000 16580	www.samsung.com/eg/support
IRAN	021-8255 [CE] 021-42132 [HHP]	www.samsung.com/iran/support
Israel	*6963	www.samsung.com/il/support/
Palestine	1800-792447	www.samsung.com/ps/support/
SAUDI ARABIA	8002474357 (08:00 ~ 20:00 HELP) From Inside Saudi Arabia +966112614718 From outside Saudi Arabia (Call charges may be applied) Digital services (24/7 HELP)	www.samsung.com/sa_en/support (English) www.samsung.com/sa/support (Arabic)
PAKISTAN	0800-Samsung (7267864)	www.samsung.com/pk/support
U.A.E	800-SAMSUNG (800 - 726 7864)	www.samsung.com/ae/support (English) www.samsung.com/ae_ar/support (Arabic)
OMAN	800-SAM CS (800-72627)	
KUWAIT	183-CALL (183-2255)	
BAHRAIN	8000-GSAM (8000-4726)	
QATAR	800-CALL (800-2255)	
TÜRKİYE	444 77 11	www.samsung.com/tr/support
JORDAN	0800-22273 06-577-7444 WhatsApp +962-79-777-7421	www.samsung.com/levant/support
Lebanon	1598 WhatsApp +962-79-777-7421	
Iraq	80010080 WhatsApp +962-79-777-7421	

Country	Samsung Service Centre ☎	Web Site
ALGERIA	3004	www.samsung.com/n_africa/support
TUNISIA	80 100 012	
MOROCCO	080 100 22 55	
SOUTH AFRICA	0860 SAMSUNG (726 7864)	www.samsung.com/za/support
NAMIBIA	08 197 267 864	www.samsung.com/africa_en/support
MAURITIUS	800 5050	www.samsung.com/africa_en/support
REUNION	0262 50 88 80	www.samsung.com/africa_fr/support
MOZAMBIQUE	84 726 7864	www.samsung.com/africa_pt/support
NIGERIA	0800 726 7864	www.samsung.com/africa_en/support
Ghana	0800 100 077	www.samsung.com/africa_en/support
Cote D'Ivoire	8000 0077	www.samsung.com/africa_fr/support
SENEGAL	800 00 0077	www.samsung.com/africa_fr/support
CAMEROON	67095 0077	www.samsung.com/africa_fr/support
KENYA	0800 545 545	www.samsung.com/africa_en/support
UGANDA	0800 300 300	www.samsung.com/africa_en/support
TANZANIA	0800 780 089	www.samsung.com/africa_en/support
SUDAN	1969	www.samsung.com/eg/support

SAMSUNG

© 2023 Samsung Electronics Co., Ltd. All rights reserved.

الاتصال بـ SAMSUNG حول العالم

إذا كان لديك أية استفسارات أو ملاحظات تتعلق بمنتجات Samsung، يرجى الاتصال بمركز خدمة العملاء التابع لـ SAMSUNG.

البلد	مركز خدمة Samsung ☎	موقع الويب
EGYPT	08000-7267864 16580 WhatsApp 010 000 16580	www.samsung.com/eg/support
IRAN	021-8255 [CE] 021-42132 [HHP]	www.samsung.com/iran/support
Israel	*6963	www.samsung.com/il/support/
Palestine	1800-792447	www.samsung.com/ps/support/
SAUDI ARABIA	8002474357 (08:00 ~ 20:00 HELP) From Inside Saudi Arabia +966112614718 From outside Saudi Arabia (Call charges may be applied) Digital services (24/7 HELP)	www.samsung.com/sa_en/support (English) www.samsung.com/sa/support (Arabic)
PAKISTAN	0800-Samsung (7267864)	www.samsung.com/pk/support
U.A.E	800-SAMSUNG (800 - 726 7864)	www.samsung.com/ae/support (English) www.samsung.com/ae_ar/support (Arabic)
OMAN	800-SAM CS (800-72627)	
KUWAIT	183-CALL (183-2255)	
BAHRAIN	8000-GSAM (8000-4726)	
QATAR	800-CALL (800-2255)	
TÜRKİYE	444 77 11	www.samsung.com/tr/support
JORDAN	0800-22273 06-577-7444 WhatsApp +962-79-777-7421	www.samsung.com/levant/support
Lebanon	1598 WhatsApp +962-79-777-7421	
Iraq	80010080 WhatsApp +962-79-777-7421	

البلد	مركز خدمة Samsung ☎	موقع الويب
ALGERIA	3004	www.samsung.com/n_africa/support
TUNISIA	80 100 012	
MOROCCO	080 100 22 55	
SOUTH AFRICA	0860 SAMSUNG (726 7864)	www.samsung.com/za/support
NAMIBIA	08 197 267 864	www.samsung.com/africa_en/support
MAURITIUS	800 5050	www.samsung.com/africa_en/support
REUNION	0262 50 88 80	www.samsung.com/africa_fr/support
MOZAMBIQUE	84 726 7864	www.samsung.com/africa_pt/support
NIGERIA	0800 726 7864	www.samsung.com/africa_en/support
Ghana	0800 100 077	www.samsung.com/africa_en/support
Cote D'Ivoire	8000 0077	www.samsung.com/africa_fr/support
SENEGAL	800 00 0077	www.samsung.com/africa_fr/support
CAMEROON	67095 0077	www.samsung.com/africa_fr/support
KENYA	0800 545 545	www.samsung.com/africa_en/support
UGANDA	0800 300 300	www.samsung.com/africa_en/support
TANZANIA	0800 780 089	www.samsung.com/africa_en/support
SUDAN	1969	www.samsung.com/eg/support

08 ملاحظات مهمة حول الخدمة

يتم توفير الأشكال والرسوم التوضيحية الواردة في هذا دليل المستخدم هذا كمرجع فقط وقد تختلف عن مظهر المنتج الفعلي.

09 المواصفات والدليل

اسم الموديل HW-Q700C	
الوزن 4.8 كجم	**الأبعاد (العرض x الارتفاع x العمق)** 1110.7 × 60.4 × 120.0 مم
نطاق درجة حرارة التشغيل من 10+ درجة مئوية إلى 40+ درجة مئوية	**نطاق نسبة رطوبة التشغيل** من 10 % حتى 80 %, دون تكاثف
درجة حرارة التخزين من 20- درجة مئوية إلى 45+ درجة مئوية	**رطوبة التخزين** من 5 % حتى 95 %, دون تكاثف
المكبر **طاقة الخرج المُقنن** (30 وات × 3) + (20 وات × 2) + (10 وات × 3)	
تنسيقات التشغيل المدعومة / Dolby TRUE HD / Dolby Digital Plus / Dolby 5.1ch / DTS HD / DTS 5.1ch / Dolby ATMOS LPCM 8Ch / DTS:X / DTS-HD Master Audio	

اسم مضخم الصوت PS-WC75B	
الوزن 5.9 كجم	**الأبعاد (العرض x الارتفاع x العمق)** 205.0 × 353.0 × 302.0 مم
المكبر **طاقة الخرج المُقنن** 160 وات	

ملاحظة

- تحتفظ Samsung Electronics Co., Ltd بالحق في تغيير المواصفات دون إشعار.
- الوزن والأبعاد تقريبية.

الاحتياطات ستتم إعادة تشغيل جهاز Soundbar تلقائياً إذا قمت بتشغيل Wi-Fi أو إيقاف تشغيله.

أسلوب إلغاء تنشيط منفذ Wi-Fi

اضغط على زر **CH LEVEL** على وحدة التحكم عن بُعد في Soundbar لمدة 30 ثانية لتشغيل/إيقاف Wi-Fi.

أسلوب إلغاء تنشيط منفذ Bluetooth

اضغط على زر **TONE CONTROL** على وحدة التحكم عن بُعد في Soundbar لمدة 30 ثانية لتشغيل/ إيقاف تشغيل Bluetooth.

في حالة عدم توصيل التلفزيون عبر HDMI TO TV (eARC/ARC)

- تحقق مما إذا كان كبل HDMI متصلًا بشكل صحيح بطرف ARC.
- قد لا يكون الاتصال ممكنًا بسبب الجهاز الخارجي المتصل (جهاز فك التشفير، وحدة التحكم في الألعاب، وما إلى ذلك). وصّل جهاز Soundbar مباشرة.
- قد لا يتم تنشيط HDMI-CEC على التلفزيون. شغِّل CEC في قائمة التلفزيون. (تلفزيون Samsung: الصفحة رئيسية (⌂) ← قائمة ← الإعدادات (⚙) ← كل الإعدادات (⚙) ← الاتصال ← مدير الجهاز الخارجي ← Anynet+ (HDMI-CEC) تشغيل)

جهاز Soundbar لا يتصل عبر Bluetooth.

- عند توصيل جهاز جديد، قم بالتبديل إلى "BT PAIRING" للاتصال. (اضغط على زر **PAIR** ✱ في جهاز التحكم عن بُعد أو اضغط على زر **(المصدر)** بهيكل الجهاز لمدة 5 ثوانٍ على الأقل.)
- أعد توصيله بعد إزالة قائمة مكبر صوت Bluetooth على الجهاز للاتصال. (تلفزيون Samsung: الصفحة رئيسية (⌂) ← قائمة ← الإعدادات (⚙) ← كل الإعدادات (⚙) ← الصوت ← مخرج الصوت ← Bluetooth قائمة السماعات)

ينقطع الصوت عند الاتصال عبر Bluetooth.

- يمكن أن تتسبب بعض الأجهزة في حدوث تداخل لاسلكي إذا كانت قريبة جدًا من جهاز Soundbar على سبيل المثال أجهزة المايكرويف والموجهات اللاسلكية وغير ذلك.
- إذا تحرك جهازك المتصل عبر Bluetooth بعيدًا جدًا عن جهاز Soundbar، فقد يتسبب ذلك في انقطاع الصوت. انقل الجهاز أقرب من جهاز Soundbar.
- قد يحدث تقطع في الصوت في حالة ملامسة جزء من جسمك لجهاز الإرسال والاستقبال الذي يعمل بتقنية Bluetooth أو تم تثبيت المنتج على أثاث معدني. تحقق من بيئة التثبيت وشروط الاستخدام.

جهاز Soundbar لا يتصل عبر Wi-Fi.

- تأكد من تشغيل الموجّه اللاسلكي ثم أعد توصيله بعد إعادة تشغيله.
- لن يتصل جهاز Soundbar إذا كانت إشارة اللاسلكي ضعيفة للغاية. حاول تقريب الموجّه من جهاز Soundbar أو إزالة أي عوائق بين جهاز Soundbar والموجّه إن أمكن.

لا يتم تشغيل جهاز Soundbar تلقائيًا مع التلفزيون.

- عند إيقاف تشغيل جهاز Soundbar أثناء مشاهدة التلفزيون، يتم تعطيل مزامنة الطاقة مع التلفزيون. أوقف تشغيل التلفزيون أولًا.

07 التراخيص

Dolby ATMOS

Dolby, Dolby Atmos, and the double-D symbol are registered trademarks of Dolby Laboratories Licensing Corporation. Manufactured under license from Dolby Laboratories. Confidential unpublished works. Copyright © 2012-2021 Dolby Laboratories. All rights reserved.

dts X

For DTS patents, see http://patents.dts.com. Manufactured under license from DTS, Inc. (for companies headquartered in the U.S./Japan/Taiwan) or under license from DTS Licensing Limited (for all other companies). DTS, DTS:X, and the DTS:X logo are registered trademarks or trademarks of DTS, Inc. in the United States and other countries. © 2021 DTS, Inc. ALL RIGHTS RESERVED.

HDMI HIGH-DEFINITION MULTIMEDIA INTERFACE

The terms HDMI, HDMI High-Definition Multimedia Interface, HDMI Trade dress and the HDMI Logos are trademarks or registered trademarks of HDMI Licensing Administrator, Inc.

Spotify

- استخدم هاتفك أو الكمبيوتر اللوحي أو جهاز الكمبيوتر كوحدة تحكم عن بُعد لتطبيق Spotify. انتقل إلى spotify.com/connect للتعرف على كيفية القيام بذلك
- تخضع برمجيات Spotify إلى تراخيص جهات خارجية، ويمكنك العثور عليها هنا https://www.spotify.com/connect/third-party-licenses.

لإرسال استفسارات وطلبات الأسئلة المتعلقة بالمصادر المفتوحة، اتصل بـ Samsung Open Source (http://opensource.samsung.com)

Works with Apple AirPlay

- Apple, Airplay, iPhone, iPad, and Mac are trademarks of Apple Inc., registered in the U.S. and other countries.
- Use of the Works with Apple badge means that an accessory has been designed to work specifically with the technology identified in the badge and has been certified by the developer to meet Apple performance standards.

05 استخدام التوصيل اللاسلكي

الاتصال عبر تقنية Bluetooth

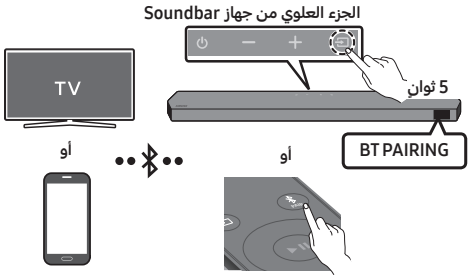

ما الفرق بين BT READY وBT PAIRING ؟

- **BT READY** : في هذا الوضع، يمكنك إعادة توصيل أي تلفزيون Samsung أو جهاز محمول كان متصلًا من قبل.
- **BT PAIRING** : في هذا الوضع، يمكنك توصيل جهاز جديد بجهاز Soundbar.

(اضغط على الزر **PAIR** بجهاز التحكم عن بُعد في جهاز Soundbar أو اضغط مع الاستمرار على الزر **(المصدر)** الموجود في الجزء العلوي من جهاز Soundbar لما يزيد عن 5 ثوانٍ عندما يكون الجهاز في وضع "**BT**".)

ملاحظة

- إذا طُلب منك رمز PIN عند توصيل جهاز Bluetooth، أدخِل ‹**0000**›.

الاتصال عبر Wi-Fi (الشبكة اللاسلكية)

- لتوصيل جهاز Soundbar بجهاز محمول عبر شبكة لاسلكية (Wi-Fi)، يلزم توافر تطبيق **SmartThings** .

1. وصّل جهازك المحمول (الهاتف الذكي أو الجهاز اللوحي أو غير ذلك) بشبكة Wi-Fi المتصل بها التلفزيون.
2. ثبّت تطبيق **SmartThings** وشغّله على جهازك المحمول (الهاتف الذكي أو الجهاز اللوحي أو غير ذلك).
3. اتبع التعليمات الظاهرة في شاشة التطبيق على الجهاز المحمول لتوصيل جهاز Soundbar بشبكة Wi-Fi الخاصة بك.

06 استكشاف الأعطال وإصلاحها

قبل البحث عن المساعدة، راجع ما يلي.

جهاز Soundbar لا يعمل.

- تحقق مما إذا كان سلك كهرباء جهاز Soundbar تم إدخاله بشكل صحيح في المنفذ.

في حالة عدم توصيل مضخم الصوت تلقائيًا

1. أوقف تشغيل وحدة Soundbar الأساسية.
2. اضغط مع الاستمرار على **ID SET** على الجزء الخلفي من مضخم الصوت لمدة 5 ثوانٍ على الأقل.

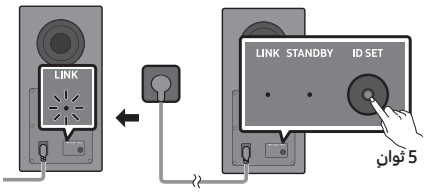

3. اضغط على الزر **أعلى** في جهاز التحكم عن بُعد لمدة 5 ثوانٍ.

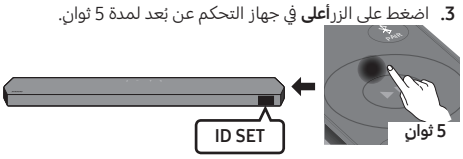

4. تحقق أن مؤشر LED الارتباط بلون أزرق ثابت (اكتمل التوصيل).
   - يتوقف مؤشر LED الارتباط عن الوميض ويضيء باللون الأزرق الثابت عند إنشاء اتصال بين جهاز Soundbar ومضخم الصوت.

جهاز Soundbar يعمل بشكل متقطع.

- بعد إزالة سلك الكهرباء، أدخله مرة أخرى.
- حاول مرة أخرى بعد تهيئة المنتج.
- في حالة عدم وجود إشارة، يتم إيقاف تشغيل جهاز Soundbar تلقائيًا بعد فترة زمنية محددة. شغّل الطاقة.

جهاز التحكم الذكي عن بُعد لا يعمل.

- وجّه جهاز Soundbar إلى جهاز التحكم عن بُعد مباشرة.
- استبدل البطاريات ببطاريات أخرى جديدة.

لا يتم إخراج الصوت من جهاز Soundbar.

- مستوى صوت جهاز Soundbar منخفض للغاية أو صامت. اضبط مستوى الصوت.
- عند توصيل أي جهاز خارجي (STB أو جهاز Bluetooth أو جهاز محمول أو ما إلى ذلك)، اضبط مستوى صوت الجهاز الخارجي.
- لإخراج الصوت من التلفزيون، حدد جهاز Soundbar.
  (تلفزيون Samsung: الصفحة رئيسية (⌂) ← قائمة ← الإعدادات (⚙) ← كل الإعدادات (⚙) ← الصوت ← مخرج الصوت ← حدد جهاز Soundbar)
- أزل الكبل من جهاز Soundbar ثم أعد توصيله.

لا يتم إخراج الصوت من مضخم الصوت.

- تحقق من إضاءة مصباح LED الموجود في الجزء الخلفي من مضخم الصوت ومكبرات الصوت المحيطة بالضوء الأزرق. أعد توصيله عندما يومض المؤشر LED الأزرق أو يضيء المؤشر LED الأحمر.

03 توصيل جهاز SOUNDBAR

توصيل التيار الكهربائي والوحدات

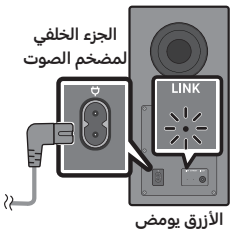

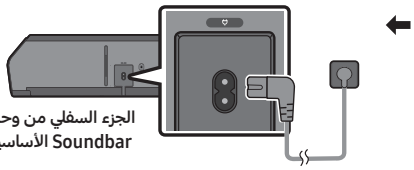

- يتوقف مؤشر LED الارتباط عن الوميض ويضيء باللون الأزرق الثابت عند إنشاء اتصال بين جهاز Soundbar ومضخم الصوت.

04 استخدام التوصيل السلكي

كبل HDMI	1
كبل بصري (غير مرفق)	2

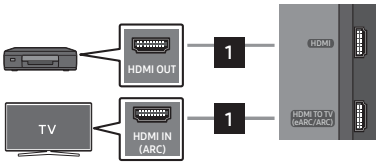

التوصيل باستخدام كبل HDMI
(الجهاز الخارجي (HDMI) / TV ARC/eARC)

التوصيل باستخدام كبل بصري (D.IN)

ملاحظة

- عند عدم خروج صوت التلفزيون، اضغط على الزر **(المصدر)** الموجود في الجزء العلوي من جهاز Soundbar أو زر **(المصدر)** بجهاز التحكم عن البُعد لتحديد وضع "**D.IN**"، تعرض الشاشة "**D.IN**" و"**TV ARC/eARC**" بشكل متتالي، ويتم تشغيل صوت التلفزيون.
- الكبل الموصى به هو **Premium High Speed HDMI Cable with Ethernet** مُعتمد من HDMI.org.
- عندما تستخدم كبلًا بصريًا وتوجد أغطية على الأطراف، تأكد من إزالة الأغطية.

استخدام وظيفة Q-Symphony

عندما يتصل Soundbar بتلفزيون Samsung يدعم وظيفة Q-Symphony، يمكنك تشغيل الصوت في نفس الوقت من خلال Soundbar والتلفزيون. إذا كنت تستخدم وظيفة Q-Symphony، فإن الصوت المحيطي الذي تم تشغيله على التلفزيون يسمح لك بالاستمتاع بتأثير صوت محيطي أكثر ثراءً وثلاثي الأبعاد.

عند توصيل جهاز Soundbar، فإن قائمة "**TV+Soundbar**" تظهر على جهاز التلفزيون.

(الإعدادات (⚙) ← كل الإعدادات (⚙) ← الصوت ← مخرج الصوت)

استخدام SpaceFit Sound

تحلل هذه الوظيفة مساحة الاستماع للمستخدم باستخدام ميكروفون تلفزيون Samsung وتوفر الصوت الأمثل للمساحة. تحسين الصوت يستمر تلقائيًا.

ملاحظة

- تدعم طُرز معينة من التلفزيون هذه الوظيفة، ويتم تشغيل الوظيفة من التلفزيون.

01 التحقق من المكونات

وحدة Soundbar الأساسية/جهاز التحكم عن بُعد في جهاز Soundbar/البطاريات/مضخم الصوت/سلك الطاقة ×2 (مضخم الصوت/وحدة Soundbar) / كبل HDMI/دليل التثبيت على الحائط/ مسمار الحامل ×2/برغي (L10 x M4) ×2/دعامة التثبيت على الحائط ×2/ساق مطاطية ×4

ملاحظة

- لمزيد من المعلومات عن مصدر الطاقة واستهلاكها، راجع الملصق المرفق مع المنتج. (الملصق: جانب الخلفي لوحدة جهاز Soundbar الأساسية)
- لشراء المكونات الإضافية أو الكبلات الاختيارية، اتصل بمركز خدمة Samsung أو خدمة عملاء Samsung.

02 نظرة عامة عن المنتج

اللوحة العلوية من جهاز Soundbar

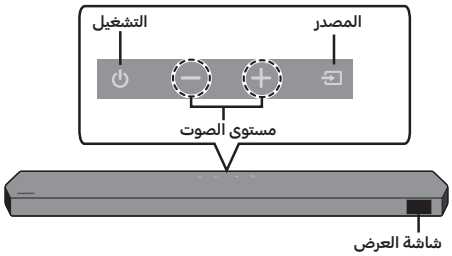

اللوحة السفلية لجهاز Soundbar

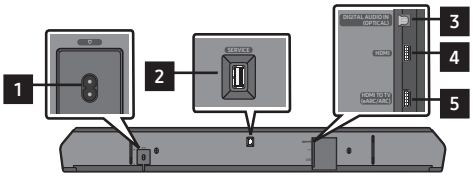

1	**POWER** قم بتوصيل كابل التيار الكهربائي المتردد الخاص بـ Soundbar.
2	**SERVICE** وصّل جهاز تخزين USB لترقية برنامج المنتج.
3	**DIGITAL AUDIO IN (OPTICAL)** وصّله بمخرج رقمي (بصري) لجهاز خارجي.
4	**HDMI** إدخال إشارات الصوت والفيديو الرقمية معًا باستخدام كبل HDMI. وصّله بمخرج HDMI لجهاز خارجي.
5	**HDMI TO TV (eARC/ARC)** وصّله بمقبس HDMI الموجود بجهاز التلفزيون.

معلومات السلامة

تحذيرات السلامة

للحد من خطر التعرض لصدمة كهربائية، لا تقم بإزالة الغطاء (أو الجزء الخلفي).
لا توجد أجزاء داخلية قابلة للصيانة من قِبل المستخدم. اطلب من الأفراد المؤهلين القيام بجميع أعمال الصيانة.
راجع الجدول الموضح أدناه لتوضيح الرموز التي قد تكون موجودة على منتجك من Samsung.

تنبيه **خطر التعرض لصدمة كهربائية. لا تفتحه.**	
يشير هذا الرمز إلى وجود جهد عالٍ بالداخل. فمن الخطر أن تلامس أي جزء داخلي بهذا المنتج بأي شكل من الأشكال.	
يشير هذا الرمز إلى أنه قد تم تضمين إرشادات مهمة تتعلق بالتشغيل والصيانة مع هذا المنتج.	
منتج من الدرجة الثانية: يشير هذا الرمز إلى أنه لا يتطلب اتصالا آمنًا للكهرباء بالأرض (التأريض). إذا كان هذا الرمز غير موجود على منتج مزوَّد بسلك تيار كهربائي، فيجب أن يتمتع المنتج باتصال مأمون بأرض واقية (تأريض).	
جهد التيار المتردد: الجهد المقنن الموسوم بهذا الرمز هو جهد التيار المتردد.	
جهد التيار المستمر: الجهد المقنن الموسوم بهذا الرمز هو جهد التيار المستمر.	
تنبيه. راجع تعليمات الاستخدام: يشير هذا الرمز إلى قراءة دليل المستخدم لمزيد من المعلومات المتعلقة بالسلامة.	

تحذير

- لتقليل مخاطر نشوب حريق أو صدمة كهربائية، لا تُعرض هذا الجهاز للمطر أو الرطوبة.

تنبيه

- لمنع حدوث صدمة كهربائية، قم بمطابقة شفرة المقبس العريضة مع الفتحة العريضة، أدخلها بالكامل.
- يجب توصيل هذا الجهاز دائمًا بمأخذ تيار متردد مع وصلة تأريض واقية.
- لقطع اتصال الجهاز بالمصدر الرئيسي، يجب إزالة القابس من مقبس المصدر الرئيسي بحيث يكون قابس المصدر الرئيسي قابل للتشغيل.
- لا تعرّض هذا الجهاز لقطرات السوائل أو رشه بها. لا تضع أشياءً مملوءة بالسوائل، مثل المزهريات، على الجهاز.
- لإطفاء هذا الجهاز كليًا، يجب سحب قابس التيار الكهربائي من مقبس الحائط. لذا، يجب أن يكون قابس التيار الكهربائي سهل الوصول إليه في جميع الأوقات.

الاحتياطات

1. تأكد أن مصدر طاقة التيار المتردد في منزلك يتوافق مع متطلبات الطاقة المُدرجة بملصق التعريف الموجود أسفل المنتج. قم بتركيب المنتج الخاص بك أفقيًا، على قاعدة (أثاث) مناسبة، مع مراعاة وجود مساحة كافية حوله للتهوية (من 7 إلى 10 سم). تأكد من عدم تغطية منافذ التهوية. لا تضع الوحدة على مكبرات صوت أو معدات أخرى قد تصبح ساخنة. صُممت هذه الوحدة للاستخدام المستمر.
لإيقاف تشغيل الوحدة بالكامل، افصل مقبس التيار المتردد من مأخذ الحائط. انزل كبل التيار الكهربي الخاص بالمنتج إذا كنت تنوي تركه دون استخدام لفترة طويلة من الزمن.
2. افصل مقبس التيار المتردد من مأخذ الحائط.، أثناء العواصف الرعدية. يمكن أن يؤدي وصول الجهد الكهربي لذروته بسبب البرق إلى تلف المنتج.
3. لا تضع الوحدة في مكان معرّض لأشعة الشمس المباشرة أو لغيرها من مصادر الحرارة. فهذا قد يؤدي إلى زيادة سخونة الوحدة وتعرضها للعطل.
4. احم المنتج من الرطوبة (مثل المزهريات) والحرارة الزائدة (مثل الموقد) أو المعدات التي تُولّد مجالات مغناطيسية أو كهربائية قوية. افصل كبل التيار الكهربائي من مقبس التيار المتردد بالحائط إذا تعطلت الوحدة. هذا المنتج الخاص بك غير مُعد للاستخدام الصناعي. فهو للاستخدام الشخصي فقط. قد يحدث تكثّف في حال تخزين المنتج في درجات حرارة باردة. إذا تم نقل الوحدة أثناء فصل الشتاء، فانتظر ساعتين تقريبًا حتى تصل الوحدة لدرجة حرارة الغرفة قبل الاستخدام.
5. تحتوي البطارية المستخدمة مع هذا المنتج على مواد كيميائية ضارة بالبيئة. لا تتخلص من البطارية في سلة المهملات المنزلية العامة.
لا تُعرّض البطارية لدرجة حرارة زائدة أو أشعة الشمس المباشرة أو مصادر الحرارة. ينبغي ألا تقصر الدائرة الكهربية، أو تفكك البطارية أو تعرضها للسخونة الزائدة.
تنبيه: قد يكون هناك خطر انفجار في حالة استبدال البطارية بشكل غير صحيح. استبدل البطاريات بأخرى من نفس النوع أو من نوع مماثل فقط.

SAMSUNG

دليل المستخدم

HW-Q700C

يتم توفير الأشكال والرسوم التوضيحية الواردة في هذا دليل المستخدم هذا كمرجع فقط وقد تختلف عن مظهر المنتج الفعلي

يمكنك الوصول إلى الدليل الكامل في مركز دعم العملاء عبر الإنترنت من Samsung عن طريق المسح الضوئي لرمز QR على اليسار.

للاطلاع على الدليل على جهاز الكمبيوتر أو الجهاز المحمول، قم بتنزيل الدليل بتنسيق المستند من موقع Samsung على الويب.
(http://www.samsung.com/support)

AH81-16813C-00
NSPBI01399A-00

AH81-16813C-00
NSPBI01399A-00